



รายงานประเมินคุณภาพภายใน ประจำปีการศึกษา 2555

วิทยาลัยเทคโนโลยีวิทยาพาณิชย์การ

วิทยาลัยเทคโนโลยีวิทยาบริหารธุรกิจ

Pattaya Business Administration Technological College

เรียนดี กิจกรรมเด่น เน้นเทคโนโลยี มีวัฒนธรรมไทย

หัวใจสากล

119 หมู่ที่ 5 ถนนพญา - นาเกลือ ตำบลนาเกลือ อำเภอบางละมุง จังหวัดชลบุรี

รหัสไปรษณีย์ 20150 โทรศัพท์ 038-423938 , 038-367319

โทรสาร 038-423938 E-mail : info@pbac.ac.th Website [http:// pbac.ac.th](http://pbac.ac.th)

สังกัด สำนักงานคณะกรรมการส่งเสริมการศึกษาเอกชน

คำนำ

ระบบประกันคุณภาพการศึกษาเป็นกลไกสำคัญ ที่จะช่วยในการพัฒนาคุณภาพและมาตรฐานการศึกษาได้อย่างมีประสิทธิภาพ ตามมาตรฐานการอาชีวศึกษา พ.ศ.2555 และได้กำหนดให้สถานศึกษาจัดมาตรฐานการศึกษาออกเป็น 7 มาตรฐาน ในแต่ละมาตรฐานประกอบด้วยตัวบ่งชี้ แยกย่อยออกไป เพื่อให้เป็นไปตามมาตรฐานที่ตั้งไว้ และแสดงให้เห็นว่าทางวิทยาลัยได้ตระหนักถึงความสำคัญว่าได้มีการดำเนินการตามมาตรฐานต่างๆ ทางวิทยาลัยได้มีการจัดทำรายการประเมินคุณภาพภายในเพื่อรายงานผลการดำเนินงานเสนอต่อหน่วยงานต้นสังกัด เผยแพร่ต่อสาธารณชน และชุมชนอย่างทั่วถึงทุกปีการศึกษา

วิทยาลัยจึงถือว่าเป็นภารกิจที่จะต้องดำเนินการจัดทำมาตรฐานคุณภาพการจัดการสถานศึกษา ว่าด้วยระบบ หลักเกณฑ์ และวิธีการประกันคุณภาพการศึกษา เพื่อแสดงให้เห็นถึงการจัดการศึกษาของสถานศึกษาที่มีประสิทธิภาพและคุณภาพเป็นที่น่าพึงพอใจกับทุกฝ่ายที่เกี่ยวข้อง มีการประเมินคุณภาพภายในทุกปีการศึกษา โดยฝ่ายต่างๆ ของวิทยาลัยรวบรวมข้อมูลนำเสนอเพื่อรองรับการประเมินคุณภาพภายนอกสถานศึกษา และการประเมินคุณภาพการศึกษาจากหน่วยงานอื่นๆ

รายงานการประเมินคุณภาพภายในสถานศึกษา ประจำปีการศึกษา 2555 ฉบับนี้ เป็นการรายงานการประเมินตนเอง (SAR) ของวิทยาลัยเทคโนโลยีพญาพิษณุการ ซึ่งสำเร็จเป็นรูปแบบสมบูรณ์แบบ ด้วยความร่วมมือ ร่วมแรง ร่วมใจ จากครูอาจารย์ และบุคลากรฝ่ายต่างๆ ที่ได้ดำเนินงานตามภาระหน้าที่ ที่ได้รับมอบหมาย ขอขอบคุณ ครู อาจารย์ และบุคลากรทุกท่าน นักเรียน ผู้ปกครอง ชุมชน และท้องถิ่นที่ให้ความช่วยเหลือในการจัดทำรายงานในครั้งนี้ โดยหวังว่ารายงานฉบับนี้จะเป็นข้อมูลที่สำคัญในการใช้เป็นแนวทาง ในการ วางแผน ปรับปรุง และพัฒนาการจัดการศึกษาของวิทยาลัยให้มีผลสัมฤทธิ์ตามเป้าหมายต่อไป

วิทยาลัยเทคโนโลยีพญาพิษณุการ

มิถุนายน 2556

สารบัญ

คำนำ

สารบัญ

บทสรุปผู้บริหาร

ตอนที่ 1 สภาพทั่วไปของสถานศึกษา

1. ความเป็นมาของวิทยาลัย	1
2. โครงสร้าง	7
3. ข้อมูลด้านการบริหาร	8
4. จำนวนครู บุคลากรทางการศึกษา บุคลากรอื่นๆ นักเรียน	11
5. เกียรติประวัติของสถานศึกษา	14
6. เป้าหมายความสำเร็จการดำเนินงานตามมาตรฐานการศึกษาของสถานศึกษา	16

ตอนที่ 2 การดำเนินงานของสถานศึกษา

1. ทิศทางการดำเนินงานของสถานศึกษา	18
2. แผนปฏิบัติการประจำปีของสถานศึกษาประจำปี 2555	20
3. รายงานด้านงบประมาณ	64
4. การพัฒนาสถานศึกษาจากผลการประเมินคุณภาพมาตรฐานการศึกษา	66

ตอนที่ 3 การดำเนินงานตามมาตรฐานการอาชีวศึกษา/มาตรฐานการศึกษาของสถานศึกษา

มาตรฐานที่ 1 ผู้เรียนและผู้สำเร็จการศึกษา	73
มาตรฐานที่ 2 ด้านหลักสูตรและการจัดการเรียนการสอนอาชีวศึกษา	94
มาตรฐานที่ 3 ด้านการบริหารจัดการอาชีวศึกษา	105
มาตรฐานที่ 4 การบริการวิชาการและวิชาชีพ	130
มาตรฐานที่ 5 ด้าน นวัตกรรม สิ่งประดิษฐ์ งานสร้างสรรค์ หรืองานวิจัย	133
มาตรฐานที่ 6 ด้านการปลูกจิตสำนึกและเสริมสร้างความเป็นพลเมืองไทย และพลโลก	138
มาตรฐานที่ 7 ด้านการประกันคุณภาพการศึกษา	149

ตอนที่ 4 สรุปและแนวทางการพัฒนาสถานศึกษา

1. สรุปผลการประเมินคุณภาพตามมาตรฐาน	153
2. จุดเด่นและจุดที่ต้องพัฒนา	155
3. แนวทางการพัฒนาสถานศึกษาในอนาคต	156

ภาคผนวก

1. รายชื่อคณะผู้จัดทำ

5. มีการจัดทำสิ่งประดิษฐ์ของคนรุ่นใหม่ โครงการวิทยาศาสตร์ โดยได้รับความร่วมมือจากผู้สอนและผู้เรียนเป็นอย่างดี

จุดควรพัฒนา

1. ผู้เรียนสามารถประยุกต์หลักการทางวิทยาศาสตร์ และคณิตศาสตร์ไปจัดทำโครงการทางวิชาชีพได้น้อย
2. ระบบครูที่ปรึกษาในการให้คำแนะนำไม่เข้มแข็ง
3. การนำสิ่งประดิษฐ์ งานวิจัยไปใช้ในการพัฒนาชุมชน และให้บริการวิชาชีพแก่ชุมชนน้อย
4. งบประมาณในการจัดทำสิ่งประดิษฐ์ งานวิจัย มีน้อย

แนวทางการพัฒนาสถานศึกษาในอนาคต

1. ควรส่งเสริม และสนับสนุนให้ผู้เรียน และผู้สอนร่วมกันจัดทำสิ่งประดิษฐ์ งานวิจัย โครงการวิชาชีพ
2. ควรส่งเสริมและสนับสนุน ให้ผู้สอนมีการจัดการเรียนการสอนแบบบูรณาการ ระหว่างวิชาพื้นฐานกับวิชาชีพให้มากขึ้น
3. ควรแสวงหาความร่วมมือด้านงบประมาณ ในการจัดทำสิ่งประดิษฐ์ งานวิจัย จากภาคเอกชน และท้องถิ่น
4. ควรนำสิ่งประดิษฐ์ งานวิจัย ไปใช้ในการพัฒนาชุมชน เพื่อเป็นการประชาสัมพันธ์ สิ่งประดิษฐ์ และงานวิจัย
5. ควรพัฒนาระบบการจัดการความรู้ของสถานศึกษาให้มีประสิทธิภาพ

รายงานประเมินคุณภาพภายในสถานศึกษาเอกชน ประเภทอาชีวศึกษา ประจำปีการศึกษา 2555

ตอนที่ 1 สภาพทั่วไปของสถานศึกษา

1. ความเป็นมาของวิทยาลัย

1.1 ข้อมูลพื้นฐาน

วิทยาลัยเทคโนโลยีพทยาพนิชยกรรม รหัสสถานศึกษา 1120100113

วิทยาลัยเทคโนโลยีพทยาบริหารธุรกิจ รหัสสถานศึกษา 1120100110

ประวัติของวิทยาลัย

วิทยาลัยเทคโนโลยีพทยาพนิชยกรรมและวิทยาลัยเทคโนโลยีพทยาบริหารธุรกิจเป็นวิทยาลัยอาชีวศึกษาสำนักบริหารคณะกรรมการส่งเสริมการศึกษาเอกชน กระทรวงศึกษาธิการจัดตั้งเมื่อวันที่ 16 พฤษภาคม 2526 ตั้งอยู่เลขที่ 119 หมู่ที่ 5 ตำบลนาเกลือ อำเภอบางละมุง จังหวัดชลบุรี ตามใบอนุญาตเลขที่ 6/2526 โดยนายนิคม หมตราคี เป็นผู้รับใบอนุญาตจัดตั้งสถานศึกษา และมีนายนิวัตร หมตราคี เป็นผู้ทำหน้าที่ปฏิบัติงานแทนผู้รับใบอนุญาต โดยเปิดสอนหลักสูตรประกาศนียบัตรวิชาชีพชั้น ปวช. 1 ถึง ชั้น ปวช. 3 วิชาที่เปิดสอนคือ ประเภทพาณิชยกรรม สาขาการขายและสาขาการบัญชี ต่อมาได้เพิ่มสาขาคอมพิวเตอร์ธุรกิจ ส่วนโรงเรียนพทยาบริหารธุรกิจจัดตั้งเมื่อวันที่ 16 พฤษภาคม 2526 ตามใบอนุญาตเลขที่ 8/2526 โดยเปิดสอนหลักสูตรประกาศนียบัตรวิชาชีพชั้นสูง ชั้น ปวส. 1 ถึง ปวส. 2 วิชาที่เปิดสอนคือ ประเภทวิชาบริหารธุรกิจ สาขาวิชาการบัญชี สาขาวิชาการตลาด สาขาวิชาคอมพิวเตอร์ธุรกิจ

ปี พ.ศ.2539 โรงเรียนได้ขอเปลี่ยนแปลงหลักสูตรมาใช้หลักสูตรสถาบันเทคโนโลยีราชมงคล ในระดับประกาศนียบัตรวิชาชีพ (ปวช.) บริหารธุรกิจ และในระดับประกาศนียบัตรวิชาชีพชั้นสูง (ปวส.) บริหารธุรกิจและในปี พ.ศ. 2546 โรงเรียนได้ขอเปลี่ยนแปลงหลักสูตรมาใช้หลักสูตรกรมอาชีวศึกษา ในระดับประกาศนียบัตรวิชาชีพ (ปวช.) ประเภทวิชาพาณิชยกรรม สาขางานการขาย สาขางานการบัญชี และได้เพิ่มสาขางานคอมพิวเตอร์ธุรกิจในเวลาต่อมา และในระดับประกาศนียบัตรวิชาชีพชั้นสูง (ปวส.) ประเภทวิชาบริหารธุรกิจ สาขาการบัญชี สาขาการตลาด และสาขาคอมพิวเตอร์ธุรกิจ

ปี พ.ศ. 2554 ได้รับอนุญาตจาก สำนักงานเขตพื้นที่การศึกษาเขต 3 ให้เปลี่ยนชื่อสถานศึกษาจากโรงเรียนพทยาพนิชยการ เป็น “ วิทยาลัยเทคโนโลยีพทยาพนิชยการ ” และโรงเรียนพทยาบริหารธุรกิจ เปลี่ยนเป็น “ วิทยาลัยเทคโนโลยีพทยาบริหารธุรกิจ ” ชื่อภาษาอังกฤษเป็น “ Pattaya Business Administration Technological College ”

สถานที่ตั้ง

เลขที่ 119 หมู่ที่ 5 ถนนพทยา – นาเกลือ ตำบลนาเกลือ อำเภอบางละมุง จังหวัดชลบุรี รหัสไปรษณีย์ 20150 โทรศัพท์ 038-423938 , 038-367319 โทรสาร 038-423938 E-mail : info@pbac.ac.th Website <http://www.pbac.ac.th> **สังกัด** สำนักงานคณะกรรมการส่งเสริมการศึกษาเอกชน ในเขตพื้นที่การศึกษาประถมศึกษาชลบุรี เขต 3

ตราสัญลักษณ์ประจำวิทยาลัย

วิทยาลัยเทคโนโลยีพทยาพนิชยการ



วิทยาลัยเทคโนโลยีพทยาบริหารธุรกิจ



เป็นรูปวงกลม ด้านในมีคอปเพลิง แสดงถึง การศึกษาที่เต็มไปด้วยความรู้อันสว่างไสว วงกลมรอบนอกเป็นชื่อ วิทยาลัย อำเภอ และจังหวัด วงกลมด้านในมีอักษรย่อ พทก. เป็นชื่อย่อของวิทยาลัยเทคโนโลยีพทยาพนิชยการ และ อักษรย่อ พทบ. เป็นชื่อย่อของวิทยาลัยเทคโนโลยีพทยาบริหารธุรกิจ มีชื่อชัยพฤกษ์อยู่ทางด้านซ้ายและขวา แสดงถึงความงอกงามทางการศึกษา ด้านล่างเป็นชื่อวิทยาลัย และข้อความคำว่า “คุณธรรม นำวิชาชีพ”

แผนผังวิทยาลัยเทคโนโลยีพญาพิษณุการ / วิทยาลัยเทคโนโลยีพญาบริหารธุรกิจ

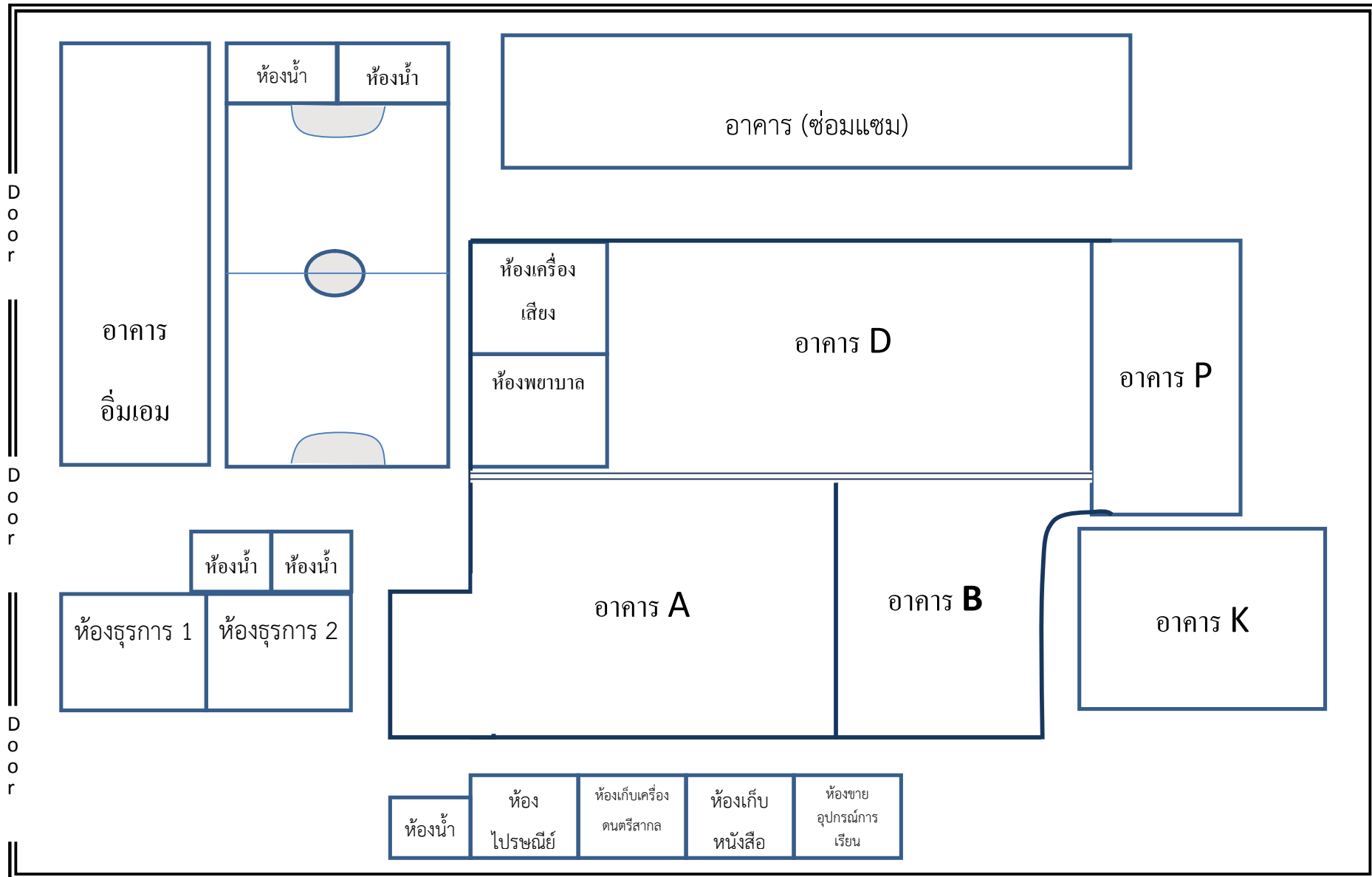

สีประจำวิทยาลัย



สีฟ้า และสีเหลือง

สีฟ้า	หมายถึง	ความเจริญงอกงามของการศึกษา ความเก่ง ดี มีความสุข
สีเหลือง	หมายถึง	คุณธรรม จริยธรรม ศิลธรรม ความดีงาม ขนบธรรมเนียม ประเพณี สืบสานวัฒนธรรมความเป็นไทย

1.2 สภาพชุมชน แขนงวิทยาลัย

วิทยาลัยฯ ตั้งอยู่บนถนนพญา – นาเกลือห่างที่ว่าการเมืองพญาเพียง 2 กม.สภาพชุมชนโดยรอบบริเวณวิทยาลัยฯอยู่ใกล้กับวัดโพธิ์สัมพันธ์ และที่ว่าการเมืองพญา มีสถานศึกษาทั้งภาครัฐและเอกชน ตั้งแต่ระดับอนุบาลถึงอาชีวศึกษา ชุมชนโดยรอบประกอบอาชีพค้าขายและกิจการด้านการบริการประชาชนส่วนใหญ่นับถือศาสนาพุทธ มีชุมชนใกล้เคียงที่นับถือ ศาสนาคริสต์ และอิสลาม เมื่อเมืองพัฒนามีการขยายเขตเศรษฐกิจจึงเริ่มมีสถานบันเทิง โรงแรม และแหล่งท่องเที่ยวมากมาย มีโรงเรียนอนุบาล ประถมศึกษาทั้งภาครัฐ และเอกชน มีโรงเรียนประถม-มัธยมประจำเมืองพญาคือโรงเรียนเมืองพญา 1-11 และวิทยาลัยเทคนิคพญา ซึ่งเป็นวิทยาลัยของรัฐที่มีชื่อเสียง

ข้อมูลผู้ปกครอง

นักเรียน นักศึกษา พักอยู่อาศัยกับบิดามารดาร้อยละ 48 ระดับการศึกษาของผู้ปกครองส่วนใหญ่อยู่ในระดับต่ำกว่ามัธยมต้นร้อยละ 43 อยู่ในระดับมัธยมต้นร้อยละ 30 ระดับมัธยมปลาย และระดับ ปวช.ร้อยละ 19 ระดับอนุปริญญาและปวส. ร้อยละ 6 ระดับปริญญาตรีร้อยละ 4 ส่วนระดับที่สูงกว่าปริญญาตรีมีร้อยละ 0 อาชีพของผู้ปกครองนักเรียนร้อยละ 39 ประกอบอาชีพ ค้าขาย หรือธุรกิจส่วนตัว ร้อยละ 31 เป็นพนักงานหรือลูกจ้างบริษัท ร้อยละ 12 รับราชการ ร้อยละ 8 อาชีพเกษตรกร ร้อยละ 4 ทำงานรัฐวิสาหกิจ และอื่นๆไม่ระบุอีกร้อยละ 6

รายได้เฉลี่ย/ปี ของผู้ประกอบการ

มากกว่า 600,000 บาท	6%
480,000 – 599,999 บาท	3%
360,000 – 479,999 บาท	8%
240,000 – 359,999 บาท	13%
120,000 – 239,999 บาท	22%
60,000 - 119,999 บาท	41%
ต่ำกว่า 60,000 บาท	7%

แผนที่

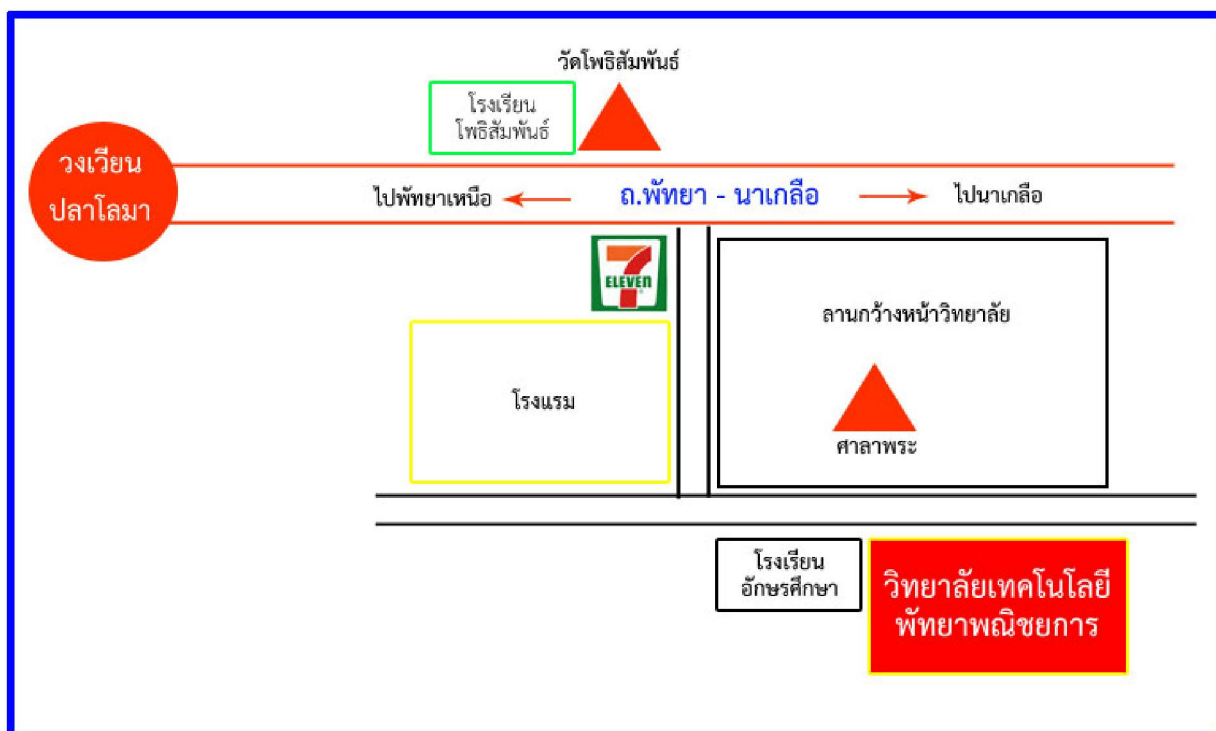

1.3 ปรัชญาวิทยาลัย

เรียนดี กิจกรรมเด่น เน้นเทคโนโลยี มีวัฒนธรรมไทย หัวใจสากล

1.4 วิสัยทัศน์

วิทยาลัยฯ มุ่งมั่นที่จะเป็นสถาบันอาชีวศึกษาเอกชนที่เป็นองค์กรแห่งการเรียนรู้ ที่มี “ คุณภาพมาตรฐาน โดยเน้นเรียนดี กิจกรรมเด่น เน้นเทคโนโลยี มีวัฒนธรรมไทย หัวใจสากล ” ด้วยความรู้วิชาชีพพร้อมวิชาการโดยผู้สำเร็จการศึกษาของวิทยาลัยจะต้องมีทักษะวิชาการเป็นเลิศ มีคุณธรรม ก้าวทันสังคมโลกพร้อมทั้งส่งเสริมให้มีการเรียนรู้อย่างต่อเนื่อง เพื่อนำความรู้และทักษะมาประยุกต์ใช้กับชีวิตประจำวันและอยู่ร่วมกับสังคมได้อย่างมีความสุข

1.5 พันธกิจ

พันธกิจที่ 1 พัฒนาระบบการจัดการเรียนการสอนที่เพิ่มสมรรถนะและจัดบริการด้านวิชาชีพด้วยสื่อเทคโนโลยีที่ทันสมัย จัดให้มีศูนย์ฝึกประสบการณ์ทางวิชาชีพ

พันธกิจที่ 2 พัฒนาระบบการเรียนการสอนให้มีความรู้ความชำนาญเฉพาะด้านมีความสามารถหลากหลายเพื่อเพิ่มศักยภาพและสมรรถนะด้านวิชาการและทักษะวิชาชีพ

พันธกิจที่ 3 ส่งเสริมสนับสนุน การจัดทำโครงการ นวัตกรรม สิ่งประดิษฐ์ งานวิจัยทั้งของครูและผู้เรียน ส่งเสริมให้มีการนำไปประกวด เผยแพร่ต่อสาธารณชน

พันธกิจที่ 4 พัฒนาบุคลากรในองค์กรให้มีความรู้ความชำนาญเฉพาะด้านมีการส่งเสริมด้านการศึกษาต่อและการไปศึกษาดูงานต่างประเทศ

พันธกิจที่ 5 พัฒนาและส่งเสริมให้นักเรียนมีโอกาสบริการและพัฒนาชุมชนเป็นการเพิ่มประสบการณ์ด้านสิ่งแวดล้อมและด้านคุณธรรม

1.6 อัตลักษณ์

เรียนดี : วิทยาลัยฯมีเป้าหมายหมายที่จะผลิตนักเรียน นักศึกษาให้มีความรู้ความสามารถในด้านการเรียนรู้สู่อาเซียนเพื่อที่จะเป็นกำลังสำคัญต่อหน่วยงานทั้งภาครัฐและเอกชน

นิสัยดี : ส่งเสริมและปลูกฝังคุณธรรม – จริยธรรมสร้างอุปนิสัยอันพึงประสงค์ที่ดีของนักเรียน นักศึกษา

สุขภาพดี : นักเรียน นักศึกษาของวิทยาลัยฯ มีการเสริมสร้างสุขภาพพลานามัยที่ดีปราศจากสิ่งเสพติด

1.7 เอกลักษณ์

สถาบันอาชีวเอกชน พัฒนาคคน เพื่อ รองรับ AEC

2. โครงสร้างการบริหารของสถานศึกษา

วิทยาลัยเทคโนโลยีพญาพิชฌายการ วิทยาลัยเทคโนโลยีพญาบริหารธุรกิจ

อ.นิวัตร หมตราคี

ตัวแทนผู้รับใบอนุญาตวิทยาลัยเทคโนโลยีพญาพิชฌายการ / วิทยาลัยเทคโนโลยีพญาบริหารธุรกิจ

ผู้อำนวยการสถาบัน

คณะกรรมการสถานศึกษา

อ.มะลิ ให่ถนอม

ผู้อำนวยการวิทยาลัยเทคโนโลยีพญาบริหารธุรกิจ / รองผู้อำนวยการสถาบัน

อ.นิรนาท ฐิติปัญญาภาส

รองผู้อำนวยการวิทยาลัยเทคโนโลยีพญาพิชฌายการ / นายทะเบียน ปวช.

อ.ศรีเวียง ให่ถนอม

ฝ่ายวิชาการ/ Research & Development

อ.ศรีเวียง ให่ถนอม แผนกการตลาด

- อ.สุรชาติพย์ ชื่นชม
- อ.วัลลภสร รักซ้อน
- อ.ธวัชชัย อัครมหาไพศาล
- อ.ปนรรุฐพร ศิลปะชัย

อ.นวลจันทร์ ทองบัณฑิต แผนกบัญชี

- อ.ธนพร ต่อวงษ์
- อ.สุภา ตันเจริญ
- อ.เบญจจา ปั่นเทียม
- อ.นิภาพร ศรีสงคราม

อ.อุทัยวรรณ รัชเดช
วิชาชีพ

- อ.กุศลสิริ เกษวงษ์
- อ.ธัญนันท์ นัฐชิตพงค์
- อ.ภคพร น้ำใจสุข
- อ.นันท์นิต มงคุณพรม

อ.พรทิพย์ เทพจันทิก แผนกคอมพิวเตอร์

- อ.สิรินาฏ นิลนวล
- อ.สุรศักดิ์ ผันศิริ
- อ.ภัศรา พาพรมมา
- อ.พฤตชาติ แก้วกระจาย
- อ.บุญพรราว สีกล่อม
- อ.ปิยะณัฐ โพธิ์มัด

อ.วรรณมา เขียนดี

ฝ่ายประกันคุณภาพการศึกษา/ พัฒนาอาจารย์ บุคลากร

- อ.ภคพร น้ำใจสุข
- อ.เบญจจา ปั่นเทียม
- อ.สุรชาติพย์ ชื่นชม
- อ.พฤตชาติ แก้วกระจาย

ฝ่ายพัฒนาผู้เรียน/กิจกรรมพิเศษ

- อ.วนิดา วิเชียรสวัสดิ์
- อ.ธวัชชัย อัครมหาไพศาล

นางมล หมตราคี

ฝ่ายการเงิน/ธุรการ

- นางสาวนุชรัตน์ พนาวุฒิก
- นางสาววัชรภรณ์ มีหนูน

ฝ่ายเทคโนโลยีสารสนเทศ

- อ.สุรศักดิ์ ผันศิริ
- อ.ปิยะณัฐ โพธิ์มัด

ฝ่ายกองทุนกู้ยืม

- นางสาวกนกวรรณ ฉลองนันทชัย
- นางสาวหนึ่งฤทัย จันทร์นิยม

ฝ่ายวัสดุ/อุปกรณ์/อาคารสถานที่

- อ.ลิขิต แดงอ่อน

ฝ่ายสนับสนุน

- นายสมจิต บัณฑิตย์

3. ข้อมูลด้านการบริหาร

3.1 คณะกรรมการสถานศึกษา

1. นายนิคม หมตราคี	ผู้รับใบอนุญาต	ประธานกรรมการ
2. นางนীরนาท ฐิติปัญญาภาส	ผู้แทนครู	กรรมการ
3. นายฉลวย สวัสดิ์กิจ	ผู้แทนผู้ปกครอง	กรรมการ
4. นางสาวสุชาดา เลียนกัตวา	ผู้ทรงคุณวุฒิ	กรรมการ
5. นายปรีชา ทดแทน	ผู้ทรงคุณวุฒิ	กรรมการ
6. นางสาวศรสวรรค์ บัวใบ	ผู้ทรงคุณวุฒิ	กรรมการ
7. นายนิวัตร หมตราคี	ผู้อำนวยการ	กรรมการ
8. นายนิพนธ์ แก้วผลึก	ผู้แทนชุมชน	กรรมการ

คณะกรรมการภาคี 4 ฝ่าย

1. นางวนิดา วิเชียรสวัสดิ์	ผู้แทนครู	กรรมการ
2. นายประนิตย์ บุญสังข์	ผู้แทนผู้ปกครอง	กรรมการ
3. นางสาวกุลดา มหาโกลากุล	ผู้แทนสถานักเรียน	กรรมการ
4. นายนิพนธ์ แก้วผลึก	ผู้แทนชุมชน	กรรมการ

มีหน้าที่เป็นผู้ช่วยในการบริหารวิทยาลัย โดยพิจารณาให้ความเห็น เสนอแนะเกี่ยวกับเรื่องต่างๆ ดังนี้

1. กำหนดเป้าหมาย นโยบายและวางกลยุทธ์ในการพัฒนาวิทยาลัย
2. พิจารณาให้ความเห็นชอบแผนพัฒนาการจัดการศึกษาและแผนปฏิบัติการ

ประจำปีของวิทยาลัย

3. เรื่องต่างๆ ที่ผู้อำนวยการและผู้บริหารวิทยาลัยเสนอต่อคณะกรรมการ

สถานศึกษา

4. กำกับ ติดตาม ประเมินผลการปฏิบัติงานของวิทยาลัย

3.2 ผู้บริหารวิทยาลัย

1. ดร.นิวัตร หมตราคี	ผู้อำนวยการวิทยาลัยเทคโนโลยี พัทยาศึกษา
2. อ.มะลิ ไ้ถนอม	ผู้อำนวยการวิทยาลัยเทคโนโลยี พัทยาศึกษาธุรกิจ
3. อ.นীরนาท ฐิติปัญญาภาส	รองผู้อำนวยการวิทยาลัยเทคโนโลยี พัทยาศึกษา
4. อ.ศรีเวียง ไ้ถนอม	หัวหน้าฝ่ายวิชาการ

- | | |
|--------------------|---|
| 5. อ.วรรณฯ เขียนดี | หัวหน้าฝ่ายประกันคุณภาพการศึกษา
และพัฒนาบุคลากร |
| 6. นางมลิ หมดราศี | หัวหน้าฝ่ายการเงิน ธุรการ ฝ่ายเทคโนโลยี
สารสนเทศ |

ผู้บริหารวิทยาลัยมีหน้าที่ช่วยบริการกิจการของวิทยาลัย วางแผนการปฏิบัติงาน
กำกับดูแล โดยมีลักษณะงานที่ต้องปฏิบัติ ดังนี้

1. บริหารกิจการสถานศึกษาให้เป็นไปตามกฎระเบียบ ข้อบังคับ นโยบายและ
วัตถุประสงค์ของวิทยาลัย
2. วางแผนพัฒนาการศึกษา ประเมิน และรายงานผลการจัดการศึกษา
3. จัดทำและพัฒนาหลักสูตรฐานสมรรถนะของวิทยาลัย การจัดการกระบวนการเรียนรู้
การพัฒนาสื่อ นวัตกรรม เทคโนโลยีทางการศึกษา การนิเทศ และการวัดประเมินผล
4. จัดทำระบบการประกันคุณภาพการศึกษาด้วยระบบ PDCA และ SWOT
5. การบริหารการเงิน พัสดุ และสินทรัพย์อื่นๆ
6. วางแผนบริหารงานบุคคล การสรรหา การบรรจุ แต่งตั้ง การเสริมสร้าง
ประสิทธิภาพในการทำงาน
7. ส่งเสริมสนับสนุนให้บุคลากรในวิทยาลัยมีการพัฒนาอย่างต่อเนื่อง
8. ประสานความร่วมมือกับชุมชนและท้องถิ่นในการระดมทรัพยากรเพื่อการศึกษา
และให้บริการวิชาชีพแก่ชุมชน
9. จัดระบบควบคุมภายในวิทยาลัย
10. จัดระบบช่วยเหลือครู บุคลากร และผู้เรียน
11. จัดหาสื่อการเรียนการสอนในรูปแบบต่างๆ
12. จัดให้ครูและบุคลากรได้รับการอบรมด้านเทคนิคและเทคโนโลยีทางการศึกษา
13. จัดให้มีการประเมินการเรียนการสอนเป็นรายวิชาทุกภาคเรียน
14. จัดหาครุภัณฑ์ให้เหมาะสมกับทุกสาขางาน
15. จัดให้มีการประชาสัมพันธ์วิทยาลัย โดยการสร้างเครือข่ายกับชุมชน และ
โรงเรียนต่างๆ
16. จัดให้มีการพัฒนาการจัดทำเผยแพร่ ประกวดและบูรณาการ นวัตกรรม
สิ่งประดิษฐ์ งานวิจัย ทั้งของครูและนักเรียน
17. จัดให้มีการสำรวจความต้องการของชุมชน เพื่อตอบสนองความต้องการอย่าง
จริงจัง
18. จัดให้มีการบูรณาการการเรียนการสอนกับกิจกรรม
19. จัดให้มีการจัดระบบฐานข้อมูลของวิทยาลัยและปรับปรุงให้ทันสมัยอยู่เสมอ

3.3 ครู อาจารย์ และบุคลากรอื่นๆ

ครู อาจารย์มีหน้าที่รับผิดชอบการจัดทำแผนการจัดการเรียนการสอน ตารางเรียน ตารางสอน จัดตารางสอนรวมและตารางส่วนบุคคลของแผนกวิชา

1. วางแผนและดำเนินงานด้านมาตรฐานและการประกันคุณภาพการศึกษาของแผนกวิชาเพื่อนำไปสู่การพัฒนาคุณภาพและมาตรฐานการศึกษาอย่างต่อเนื่อง และรองรับการประเมินคุณภาพภายนอก

2. ควบคุม ดูแล ส่งเสริม กำกับ ติดตามการเรียนการสอนแก้ปัญหาเกี่ยวกับการเรียนการสอน การฝึกงาน การวัดประเมินผล และการวิจัยในแผนกวิชาให้เป็นไปตามหลักสูตร และระเบียบแบบแผน

3. จัดหาดูแลรักษา วัสดุฝึก ครุภัณฑ์ อุปกรณ์ สื่อเทคโนโลยีต่างๆ ให้เพียงพอต่อการจัดการเรียนการสอน

4. สนับสนุนการพัฒนาการเรียนการสอน นวัตกรรม เทคโนโลยีและสิ่งประดิษฐ์ การใช้อุปกรณ์การเรียนการสอน

5. ติดตาม แนะนำเกี่ยวกับการทำโครงการ โครงการสอน แผนการเรียนรู้อันที่ก การสอน Course outline ออกแบบทดสอบที่หลากหลาย คู่มือครู ใบงานตลอดจนแฟ้มสะสมผลงาน

6. ควบคุม ดูแลพัฒนาสำนักงาน ห้องเรียน ห้องปฏิบัติการ อาคารให้สะอาด เรียบร้อย

7. ปกครองดูแลบุคลากรในแผนก ให้ปฏิบัติตามกฎระเบียบ และเสนอความคิดเห็น ความชอบของบุคลากรในแผนก

8. ดูแล บำรุง รักษาและรับผิดชอบทรัพย์สินของวิทยาลัยที่ได้รับมอบหมาย

9. ประสานความร่วมมือกับหน่วยงานต่างๆ ทั้งภายในและภายนอกวิทยาลัย

10. เสนอโครงการให้เป็นระบบ PDCA และรายงานการปฏิบัติงานตามลำดับ ขั้นตอน

11. ปฏิบัติงานอื่นตามที่ได้รับมอบหมาย

3.4 ผู้ปกครองและชุมชน

ผู้ปกครองและชุมชนมีส่วนร่วมในการจัดการศึกษาร่วมเสนอข้อคิดเห็น จากการประชุมผู้ปกครองและร่วมแก้ปัญหาด้านความประพฤติของผู้เรียนในกรณีที่วิทยาลัยขอความร่วมมือ

4. จำนวนครู/ บุคลากรทางการศึกษา/บุคลากรอื่นๆ นักเรียน(สำรวจ ณ วันที่ 10 มิถุนายน 2555)

ประเภท	ปีงบประมาณ		คาดการณ์ปีงบประมาณ
	2555	2556	2557 (คน)
ผู้อำนวยการ/ครู	28	27	29
บุคลากรทางการศึกษา	4	4	5
บุคลากรอื่นๆ	4	4	4
นักเรียนรวมทั้งสถานศึกษา	646	532	650
จำแนกตามชั้นปี			
ปวช. ชั้นปีที่ 1 รวม -ประเภทวิชาพาณิชยกรรม	139	115	155
ปวช. ชั้นปีที่ 2 รวม -ประเภทวิชาพาณิชยกรรม	104	96	105
ปวช. ชั้นปีที่ 3 รวม -ประเภทวิชาพาณิชยกรรม	92	78	95
ปวส. ชั้นปีที่ 1 รวม -ประเภทวิชาบริหารธุรกิจ	157	132	170
ปวส. ชั้นปีที่ 2 รวม -ประเภทวิชาบริหารธุรกิจ	154	111	125

แสดงคุณสมบัติทางการศึกษาของผู้บริหาร /ครู ในวิทยาลัย

ระดับการศึกษา	ใบอนุญาตประกอบวิชาชีพทางการศึกษา		
	มี (คน)	ไม่มี (คน)	รวม (คน)
ปริญญาเอก	1	-	1
ปริญญาโท	-	-	-
ป.บัณฑิต (วิชาชีพครู)	2	-	2
ปริญญาตรี	27	-	27
ต่ำกว่าปริญญาตรี	-	-	-
รวมทั้งวิทยาลัย	30	-	30

ข้อมูลอาคารสถานที่

ลำดับที่	ประเภทสิ่งก่อสร้าง	จำนวน	หน่วยนับ
1	อาคารเรียนและปฏิบัติการ	4	หลัง
2	อาคารสำหรับกิจกรรม	1	หลัง
3	อาคารโรงอาหารและห้องประชุม	1	หลัง
4	ห้องสมุดและศูนย์วิทยบริการ	1	ห้อง
5	ห้องปฏิบัติการคอมพิวเตอร์	5	ห้อง
6	ห้องพิมพ์ดีด	1	ห้อง
7	ห้องเรียนปฏิบัติการทางภาษา	1	ห้อง
8	ห้องวิทยาศาสตร์	1	ห้อง
9	อาคารกิจกรรมพัฒนาผู้เรียน	1	หลัง
10	ห้องพักครู	4	ห้อง
11	สนามบาสเกตบอล	1	สนาม
12	ห้องพยาบาล	1	ห้อง

5. เกียรติประวัติของสถานศึกษา

ด้านครู และบุคลากร

ผู้บริหารและครูผู้สอนดีเด่นวิทยาลัยเทคโนโลยีพญาพิชัยการ ประจำปี

การศึกษา 2555

- นางวนิดา วิเชียรสวัสดิ์ ครูผู้สอนดีเด่น
- นางเบ็ญจา ปั่นเทียม ครูผู้สอนดีเด่น
- นางสาวสุธาทิพย์ ชื่นชม ครูผู้สอนดีเด่น
- นางสาวพรทิพย์ เทพจันทิก ครูผู้สอนดีเด่น

ผู้บริหารและครูผู้สอนดีเด่นวิทยาลัยเทคโนโลยีพญาบริหารธุรกิจ ประจำปี

การศึกษา 2555

- นายมะลิ โห้ถนอม ผู้บริหารดีเด่น
- นางสาวภคพร น้ำใจสุข ครูผู้สอนดีเด่น

ด้านผู้เรียน

1. รางวัลเหรียญทอง 100 คะแนน เต็ม วิชาการใช้โปรแกรมสำเร็จรูป Microsoft Access 2007 ในการแข่งขันทักษะวิชาชีพ กลุ่มภาคกลาง ครั้งที่ 27 ณ วิทยาลัยเทคโนโลยีภาคตะวันออกเฉียง อี เทค ระหว่างวันที่ 28 มกราคม 2556 ถึง 29 มกราคม 2556
2. รางวัลเหรียญทอง 100 คะแนน เต็ม วิชาการใช้โปรแกรมการสร้างภาพเคลื่อนไหวด้วยโปรแกรม Adobe Flash CS4 ในการแข่งขันทักษะวิชาชีพ กลุ่มภาคกลาง ครั้งที่ 27 ณ วิทยาลัยเทคโนโลยีภาคตะวันออกเฉียง อี เทค ระหว่างวันที่ 28 มกราคม 2556 ถึง 29 มกราคม 2556
3. รางวัลเหรียญทอง 100 คะแนน เต็ม วิชาการใช้โปรแกรมสำเร็จรูปสร้างโฮมเพจ (Home Page) ในการแข่งขันทักษะวิชาชีพ กลุ่มภาคกลาง ครั้งที่ 27 ณ วิทยาลัยเทคโนโลยีภาคตะวันออกเฉียง อี เทค ระหว่างวันที่ 28 มกราคม 2556 ถึง 29 มกราคม 2556
4. รางวัลเหรียญทอง วิชาการใช้โปรแกรม Adobe Photoshop CS4 ในการแข่งขันทักษะวิชาชีพ กลุ่มภาคกลาง ครั้งที่ 27 ณ วิทยาลัยเทคโนโลยีภาคตะวันออกเฉียง อี เทค ระหว่างวันที่ 28 มกราคม 2556 ถึง 29 มกราคม 2556
5. รางวัลเหรียญทอง การติดตั้งโปรแกรมระบบควบคุมเครื่องคอมพิวเตอร์ ในการแข่งขันทักษะวิชาชีพ กลุ่มภาคกลาง ครั้งที่ 27 ณ วิทยาลัยเทคโนโลยีภาคตะวันออกเฉียง อี เทค ระหว่างวันที่ 28 มกราคม 2556 ถึง 29 มกราคม 2556
6. รางวัลเหรียญทอง วิชาการบัญชี ในการแข่งขันทักษะวิชาชีพ กลุ่มภาคกลาง ครั้งที่ 27 ณ วิทยาลัยเทคโนโลยีภาคตะวันออกเฉียง อี เทค ระหว่างวันที่ 28 มกราคม 2556 ถึง 29 มกราคม 2556
7. รางวัลเหรียญทอง เทคนิคการนำเสนอขายสินค้าและบริการ ในการแข่งขันทักษะวิชาชีพ กลุ่มภาคกลาง ครั้งที่ 27 ณ วิทยาลัยเทคโนโลยีภาคตะวันออกเฉียง อี เทค ระหว่างวันที่ 28 มกราคม 2556 ถึง 29 มกราคม 2556
8. รางวัลเหรียญทอง พิมพ์ดีภาษาไทยด้วยคอมพิวเตอร์ ในการแข่งขันทักษะวิชาชีพ กลุ่มภาคกลาง ครั้งที่ 27 ณ วิทยาลัยเทคโนโลยีภาคตะวันออกเฉียง อี เทค ระหว่างวันที่ 28 มกราคม 2556 ถึง 29 มกราคม 2556

9. รางวัลเหรียญทอง การประกวดร้องเพลงไทยลูกทุ่ง ในการแข่งขันทักษะวิชาชีพ กลุ่มภาคกลาง ครั้งที่ 27 ณ วิทยาลัยเทคโนโลยีภาคตะวันออก อี เทค ระหว่างวันที่ 28 มกราคม 2556 ถึง 29 มกราคม 2556

10. รางวัลเหรียญเงิน วิชาการใช้โปรแกรมสำนักงาน Microsoft Office 2007 ในการแข่งขันทักษะวิชาชีพ กลุ่มภาคกลาง ครั้งที่ 27 ณ วิทยาลัยเทคโนโลยีภาคตะวันออก อี เทค ระหว่างวันที่ 28 มกราคม 2556 ถึง 29 มกราคม 2556

11. รางวัลเหรียญทองแดง วิชาการใช้โปรแกรม Adobe Illustrator CS4 ในการแข่งขันทักษะวิชาชีพ กลุ่มภาคกลาง ครั้งที่ 27 ณ วิทยาลัยเทคโนโลยีภาคตะวันออก อี เทค ระหว่างวันที่ 28 มกราคม 2556 ถึง 29 มกราคม 2556

12. รางวัลเหรียญทองแดง การประกวดมารยาทไทยและการสมาคม ในการแข่งขันทักษะวิชาชีพ กลุ่มภาคกลาง ครั้งที่ 27 ณ วิทยาลัยเทคโนโลยีภาคตะวันออก อี เทค ระหว่างวันที่ 28 มกราคม 2556 ถึง 29 มกราคม 2556

13. รางวัลเหรียญทองแดง เกมส์การตัดสินใจทางธุรกิจ ในการแข่งขันทักษะวิชาชีพ กลุ่มภาคกลาง ครั้งที่ 27 ณ วิทยาลัยเทคโนโลยีภาคตะวันออก อี เทค ระหว่างวันที่ 28 มกราคม 2556 ถึง 29 มกราคม 2556

6. เป้าหมายความสำเร็จการดำเนินงานตามมาตรฐานการศึกษาของสถานศึกษา

สรุปเป้าหมายความสำเร็จการดำเนินงานตามมาตรฐานการศึกษาของสถานศึกษา ประจำปีการศึกษา 2555 ซึ่งคณะกรรมการบริหารเห็นชอบ ดังนี้

คณะทำงาน

ดร.นิวัตร หมตราคี	ผู้อำนวยการวิทยาลัย
นายมะลิ โห้ถนอม	คณะทำงาน
นางนীরนาท ฐิติปัญญาภาส	คณะทำงาน
นางมลิ หมตราคี	คณะทำงาน
นางศรีเวียง โห้ถนอม	คณะทำงาน
นางอุทัยวรรณ รัชเดช	คณะทำงาน
นางนวลจันทร์ ทองบัณฑิต	คณะทำงาน
นางวนิดา วิเชียรสวัสดิ์	คณะทำงาน
นางสาววรรณภา เขียนดี	คณะทำงานและหัวหน้าฝ่ายงานประกันคุณภาพ

นางสาวภคพร น้ำใจสุข	คณะทำงานและเลขานุการ
นางสาวเบ็ญจา ปั้นเทียม	คณะทำงานและผู้ช่วยเลขานุการ
นางสาวสุธาทิพย์ ชื่นชม	คณะทำงานและผู้ช่วยเลขานุการ
นางสาวพฤษชาติ แก้วกระจาย	คณะทำงานและผู้ช่วยเลขานุการ
นางสาวกฤตลลิตรี เกษวงษ์	คณะทำงาน
นางสาวธัญนันท์ นัฐชิตพงศ์	คณะทำงาน
นางสาวนันทนิต มุ่งคุณพรม	คณะทำงาน
นางสาวสิรินาฏ นิลนวล	คณะทำงาน
นางสาวธนพร ต่อวงศ์	คณะทำงาน
นางสาวสุภา ตันเจริญ	คณะทำงาน
นางสาวนิภาพร ศรีสงคราม	คณะทำงาน
นางสาวพรทิพย์ เทพจันทิก	คณะทำงาน
นายสุรศักดิ์ ผันศิริ	คณะทำงาน
นางสาวภัสรา พาพรมมา	คณะทำงาน
นางสาวบุญพราว สีกล่อม	คณะทำงาน
นายปิยะณัฐ โพธิ์มัด	คณะทำงาน
นางสาววัลยศร รักซ้อน	คณะทำงาน
นายรัชชัย อัครมหาไพศาล	คณะทำงาน
นางสาวปนรรฐพร ศิลปะชัย	คณะทำงาน
นายลิขิต แดงอ่อน	คณะทำงาน
นางสาวนุชรรัตน์ พนาวุฒิกร	คณะทำงาน
นางสาววัชรารัตน์ มีหนูน	คณะทำงาน
นางสาวกนกวรรณ ฉลองนันทชัย	คณะทำงาน
นางสาวหนึ่งฤทัย จันทร์นิยม	คณะทำงาน

ตอนที่ 2

การดำเนินงานของสถานศึกษา

1. ทิศทางการดำเนินงานของสถานศึกษา

1.1 ปรัชญา

เรียนดี กิจกรรมเด่น เน้นเทคโนโลยี มีวัฒนธรรมไทย หัวใจสากล

1.2 วิสัยทัศน์ วิทยาลัยฯ มุ่งมั่นที่จะเป็นสถาบันอาชีวศึกษาเอกชนที่เป็นองค์กรแห่งการเรียนรู้ ที่มี “ คุณภาพมาตรฐาน โดยเน้นเรียนดี กิจกรรมเด่น เน้นเทคโนโลยี มีวัฒนธรรมไทย หัวใจสากล ” ด้วยความรู้วิชาชีพพร้อมวิชาการโดยผู้สำเร็จการศึกษาของวิทยาลัยจะต้องมีทักษะวิชาการเป็นเลิศ มีคุณธรรม ก้าวทันสังคมโลกพร้อมทั้งส่งเสริมให้มีการเรียนรู้อย่างต่อเนื่อง เพื่อนำความรู้และทักษะมาประยุกต์ใช้กับชีวิตประจำวันและอยู่ร่วมกับสังคมได้อย่างมีความสุข

1.3 พันธกิจ

พันธกิจที่ 1 พัฒนาระบบการจัดการเรียนการสอนที่เพิ่มสมรรถนะและจัดบริการด้านวิชาชีพด้วยสื่อเทคโนโลยีที่ทันสมัย จัดให้มีศูนย์ฝึกประสบการณ์ทางวิชาชีพ

พันธกิจที่ 2 พัฒนาระบบการเรียนการสอนให้มีความรู้ความชำนาญเฉพาะด้านมีความสามารถหลากหลายเพื่อเพิ่มศักยภาพและสมรรถนะด้านวิชาการและทักษะวิชาชีพ

พันธกิจที่ 3 ส่งเสริมสนับสนุน การจัดทำโครงการ นวัตกรรม สิ่งประดิษฐ์ งานวิจัยทั้งของครูและผู้เรียน ส่งเสริมให้มีการนำไปประกวด เผยแพร่ต่อสาธารณชน

พันธกิจที่ 4 พัฒนาบุคลากรในองค์กรให้มีความรู้ความชำนาญเฉพาะด้านมีการส่งเสริมด้านการศึกษาต่อและการไปศึกษาดูงานต่างประเทศ

พันธกิจที่ 5 พัฒนาและส่งเสริมให้นักเรียนมีโอกาสบริการและพัฒนาชุมชนเป็นการเพิ่มประสบการณ์ด้านสิ่งแวดล้อมและด้านคุณธรรม

1.4. อัตลักษณ์

เรียนดี : วิทยาลัยฯมีเป้าหมายหมายที่จะผลิตนักเรียน นักศึกษาให้มีความรู้ความสามารถในด้านการเรียนรู้สู่อาเซียนเพื่อที่จะเป็นกำลังสำคัญต่อหน่วยงานทั้งภาครัฐและเอกชน

นิสัยดี : ส่งเสริมและปลูกฝังคุณธรรม – จริยธรรมสร้างอุปนิสัยอันพึงประสงค์ที่ดีของนักเรียน นักศึกษา

สุขภาพดี : นักเรียน นักศึกษาของวิทยาลัยฯ มีการเสริมสร้างสุขภาพพลานามัยที่ดี ปราศจากสิ่งเสพติด

1.5 เอกลักษณ์

สถาบันอาชีวเอกชน พัฒนาคณะ เพื่อ รองรับ AEC

2. แผนปฏิบัติการประจำปีของสถานศึกษาประจำปี 2555

ตารางสรุปแผนงาน/โครงการ ที่ดำเนินการในปีการศึกษา 2555 ระดับ ปวช.

แผนงาน (กลยุทธ์ระดับ สถานศึกษา) โครงการ/กิจกรรม	เป้าหมาย	ตัวชี้วัดความสำเร็จ	งบประมาณ	ระยะเวลาดำเนินการ	ผู้รับผิดชอบ	สอดคล้องกับ มาตรฐาน
<u>ภาคเรียนที่ 1</u> สาขางานการบัญชี						
1. โครงการรักษารักการอ่าน	-ส่งเสริมนักเรียนรักการอ่านและส่งเสริมภาษาไทยให้ถูกต้อง	ร้อยละของผู้เรียนที่มีผลสัมฤทธิ์ทางการเรียนฯ	500	1 มิ.ย.-30 มิ.ย.55	แผนกบัญชี	มาตรฐานที่ 1 ตัวบ่งชี้ที่ 1.1
2. โครงการห้องเรียนนำอยู่ นำรู้ นำเรียน	-ส่งเสริมให้นักเรียนมีความรับผิดชอบต่อตนเองและสังคม	สภาพแวดล้อมและภูมิทัศน์ของสถานศึกษาฯ	500	5 มิ.ย.-14 มิ.ย.55	แผนกบัญชี	มาตรฐานที่ 3 ตัวบ่งชี้ที่ 3.8
3. โครงการสอนบัญชีครัวเรือนบุคคลภายนอก	-นักเรียนทำคุณประโยชน์ต่อชุมชนและสังคม	ระดับคุณภาพในการจัดทำแผนการจัดเรียนรู้รายวิชา	700	6 มิ.ย.- 30 ก.ย.55	แผนกบัญชี	มาตรฐานที่ 2 ตัวบ่งชี้ที่ 2.2
4. โครงการธนาคารเพื่อส่งเสริมการออม	- ส่งเสริมการออมให้นักเรียน	ระดับคุณภาพในการจัดทำแผนการจัดเรียนรู้รายวิชา	500	8 มิ.ย.-28ก.ย.55	แผนกบัญชี	มาตรฐานที่ 2 ตัวบ่งชี้ที่ 2.2

แผนงาน (กลยุทธ์ระดับ สถานศึกษา) โครงการ/กิจกรรม	เป้าหมาย	ตัวชี้วัดความสำเร็จ	งบประมาณ	ระยะเวลาดำเนินการ	ผู้รับผิดชอบ	สอดคล้องกับ มาตรฐาน
5. โครงการเชิญ วิทยากรบรรยายเรื่อง สินเชื่อประเภทต่างๆ	- เรียนรู้ประสบการณ์จริง เกี่ยวกับสินเชื่อ	ระดับคุณภาพในการ จัดการเรียนการสอน รายวิชา	500	29 มิ.ย.55	แผนกบัญชี	มาตรฐานที่ 2 ตัวบ่งชี้ที่ 2.3
6. โครงการภาษาจีนวัน ละคำ	- ฝึกพูดภาษาจีนได้ ถูกต้องและนำมาใช้ใน ชีวิตประจำวัน	ระดับคุณภาพในการใช้ พัฒนาหลักสูตรสมรรถนะ รายวิชาฯ	2,600	2ก.ค.-31 ก.ค.55	แผนกบัญชี	มาตรฐานที่ 2 ตัวบ่งชี้ที่ 2.1
7. โครงการติววิชาบัญชี เสริมทักษะ(Holiday Accounting)	-พัฒนาผู้เรียนให้มี คุณภาพมากยิ่งขึ้น	ระดับคุณภาพในการวัด และประเมินผลการ จัดการเรียนการสอน รายวิชา	1,000	6ส.ค.-11 ก.ย.55	แผนกบัญชี	มาตรฐานที่ 2 ตัวบ่งชี้ที่ 2.4
8. โครงการแข่งขัน ความรู้ทั่วไปเกี่ยวกับ บัญชี	- ส่งเสริมความรู้ที่ได้ใน โรงเรียนมาใช้ในการ แข่งขัน	ระดับคุณภาพในการวัด และประเมินผลการ จัดการเรียนการสอน รายวิชา	3,000	20.-24 ส.ค.55	แผนกบัญชี	มาตรฐานที่ 2 ตัวบ่งชี้ที่ 2.4

แผนงาน (กลยุทธ์ระดับ สถานศึกษา) โครงการ/กิจกรรม	เป้าหมาย	ตัวชี้วัดความสำเร็จ	งบประมาณ	ระยะเวลาดำเนินการ	ผู้รับผิดชอบ	สอดคล้องกับ มาตรฐาน
ภาคเรียนที่ 2 สาขางานการบัญชี						
1.โครงการธนาคารเพื่อส่งเสริมการออม	- ส่งเสริมการออมให้นักเรียน	ระดับคุณภาพในการจัดทำแผนการจัดเรียนรู้รายวิชา	500	1 พ.ย. - 7 มี.ค.55	แผนกบัญชี	มาตรฐานที่ 2 ตัวบ่งชี้ที่ 2.2
2. โครงการ pay at Post รับ/ฝาก/จ่ายผ่านไปรษณีย์ไทยจำกัด	- นักเรียนคิดเป็น ทำเป็น และโรงเรียนเป็น ศูนย์กลางทางการศึกษา	ระดับคุณภาพในการจัดการเรียนการสอนรายวิชา	1,500	2 พ.ย. - 28 ก.พ.56	แผนกบัญชี	มาตรฐานที่ 2 ตัวบ่งชี้ที่ 2.3
3. โครงการเขียนถึงกันฉันถึงเธอ	- ส่งเสริมให้นักเรียนรู้จักการเขียนจดหมายที่ถูกต้องพัฒนาการใช้ภาษาและลายมือให้ถูกต้อง	ระดับคุณภาพในการวัดและประเมินผลการจัดการเรียนการสอนรายวิชา	300	10 พ.ย. - 2 ก.พ.56	แผนกบัญชี	มาตรฐานที่ 2 ตัวบ่งชี้ที่ 2.4
4. โครงการถั่วอบสมุนไพรเพื่อสุขภาพ	-สืบทอดภูมิปัญญาท้องถิ่น	ระดับคุณภาพในการจัดทำแผนการจัดเรียนรู้รายวิชา	500	11 พ.ย. -31 มี.ค.56	แผนกบัญชี	มาตรฐานที่ 2 ตัวบ่งชี้ที่ 2.2

แผนงาน (กลยุทธ์ระดับ สถานศึกษา) โครงการ/กิจกรรม	เป้าหมาย	ตัวชี้วัดความสำเร็จ	งบประมาณ	ระยะเวลาดำเนินการ	ผู้รับผิดชอบ	สอดคล้องกับ มาตรฐาน
5. โครงการแข่งตอบ ปัญหาด้านบัญชีระดับ ปวช.ที่วิทยาลัยเซาอีสท์ บางกอกครั้งที่ 1	-เพื่อวัดมาตรฐานการ เรียนของนักเรียนสาขา บัญชี	ระดับคุณภาพในการวัด และประเมินผลการ จัดการเรียนการสอน รายวิชา	700	23 พ.ย.55	แผนกบัญชี	มาตรฐานที่ 2 ตัวบ่งชี้ที่ 2.4
6. โครงการเชิญ วิทยากรให้ความรู้ เกี่ยวกับภาษีเงินได้	-สามารถคิดคำนวณการ หักภาษีเงินได้	ระดับคุณภาพในการ จัดการเรียนการสอน รายวิชา	2,000	4-8 ธ.ค.55	แผนกบัญชี	มาตรฐานที่ 2 ตัวบ่งชี้ที่ 2.3
7. โครงการพัฒนา ผู้เรียนระหว่างรุ่นพี่ตัว รุ่นน้อง	-ส่งเสริมกันระหว่างรุ่นพี่ กับรุ่นน้อง	ระดับคุณภาพในการวัด และประเมินผลการ จัดการเรียนการสอน รายวิชา	1,700	17 ธ.ค. -15 ก.พ.56	แผนกบัญชี	มาตรฐานที่ 2 ตัวบ่งชี้ที่ 2.4
8. โครงการแข่งขัน ทักษะวิชาการ PBAC ACADEMIC 56	- ส่งเสริมการวัดคุณภาพ ทางการศึกษาของนักเรียน สาขาบัญชี	ระดับคุณภาพในการวัด และประเมินผลการ จัดการเรียนการสอน รายวิชา	1,000	25 ม.ค.56	แผนกบัญชี	มาตรฐานที่ 2 ตัวบ่งชี้ที่ 2.4

แผนงาน (กลยุทธ์ระดับ สถานศึกษา) โครงการ/กิจกรรม	เป้าหมาย	ตัวชี้วัดความสำเร็จ	งบประมาณ	ระยะเวลาดำเนินการ	ผู้รับผิดชอบ	สอดคล้องกับ มาตรฐาน
9. โครงการแข่งขัน ทักษะวิชาชีพ อาชีวศึกษาเอกชน ระดับชาติประจำปี การศึกษา 2555	- เพื่อวัดมาตรฐานการ เรียนและพัฒนาทักษะ ทางด้านการบัญชี	ระดับคุณภาพในการวัด และประเมินผลการ จัดการเรียนการสอน รายวิชา	2,800	28-29 ม.ค.56	แผนกบัญชี	มาตรฐานที่ 2 ตัวบ่งชี้ที่ 2.4
10. โครงการศึกษาดู งานเพื่อการพัฒนา ศักยภาพงานอาชีพ	- ส่งเสริมให้นักเรียนรู้จัก หารายได้เพิ่มและสืบสาร ความรู้ที่มีในท้องถิ่น	ระดับคุณภาพในการ ฝึกงาน	700	1 ก.พ.56	แผนกบัญชี	มาตรฐานที่ 2 ตัวบ่งชี้ที่ 2.5
11. โครงการเข้าร่วม กิจกรรมวิชาการ แนะ แนวการศึกษาต่อและ อาชีพประจำปี การศึกษาที่ 2555	- เพื่อวัดมาตรฐานการ เรียนของนักเรียนสาขา บัญชี	ร้อยละของผู้เรียนที่มี ผลสัมฤทธิ์ทางการเรียน	-	10 ก.พ.56	แผนกบัญชี	มาตรฐานที่ 1 ตัวบ่งชี้ที่ 1.1
12. โครงการแข่งขัน ทักษะวิชาชีพ ผนวทยา ลัยเทคโนโลยีวิศวกรรม แหลมฉบังครั้งที่ 1	- เพื่อวัดมาตรฐานการ เรียนและพัฒนาทักษะ ทางด้านการบัญชี	ระดับคุณภาพในการวัด และประเมินผลการ จัดการเรียนการสอน รายวิชา	4,000	15 ก.พ.56	แผนกบัญชี	มาตรฐานที่ 2 ตัวบ่งชี้ที่ 2.4

แผนงาน (กลยุทธ์ระดับ สถานศึกษา) โครงการ/กิจกรรม	เป้าหมาย	ตัวชี้วัดความสำเร็จ	งบประมาณ	ระยะเวลาดำเนินการ	ผู้รับผิดชอบ	สอดคล้องกับ มาตรฐาน
13. โครงการตรวจ โครงการงานบัญชี	- นำความรู้ที่ได้ไป ปฏิบัติงานจริง	ร้อยละของผู้เรียนที่มี ผลสัมฤทธิ์ทางการเรียน	7,500	17-19 ก.พ.56	แผนกบัญชี	มาตรฐานที่ 1 ตัวบ่งชี้ที่ 1.1
14. โครงการสอบ มาตรฐานวิชาชีพ	- ส่งเสริมการวัดคุณภาพ ทางการศึกษาของนักเรียน สาขาบัญชีระดับปวช.3	ร้อยละของผู้เรียนที่มี ผลสัมฤทธิ์ทางการเรียน	500	5 มี.ค.56	แผนกบัญชี	มาตรฐานที่ 1 ตัวบ่งชี้ที่ 1.1
<u>ภาคเรียนที่ 1</u> <u>สาขางานการตลาด</u>						
1. โครงการเยี่ยมชม ธุรกิจขนาดย่อมการ เพาะเห็ดนางฟ้า	- ส่งเสริมการเรียนรู้เชิง ปฏิบัติจริง	ระดับคุณภาพในการ จัดทำแผนการจัดเรียนรู้ รายวิชา	1,000	28 มิ.ย. 55	แผนการตลาด	มาตรฐานที่ 2 ตัวบ่งชี้ที่ 2.2
2. โครงการ เยี่ยม ชมกรรมพืชผักใน โครงการหลวงสดจาก ยอดดอย	-เป็นแนวทางในการ ประกอบอาชีพ	ระดับคุณภาพในการ จัดทำแผนการจัดเรียนรู้ รายวิชา	500	29 มิ.ย. 55	แผนการตลาด	มาตรฐานที่ 2 ตัวบ่งชี้ที่ 2.2
3. โครงการตอบปัญหา กฎหมายเนื่องในวัน เฉลิมพระเกียรติสมเด็จพระ	-เพื่อกระตุ้นในการเรียน วิชากฎหมาย	ร้อยละของผู้เรียนที่มี ผลสัมฤทธิ์ทางการเรียน	1,100	4 ก.ค. 55	แผนการตลาด	มาตรฐานที่ 1 ตัวบ่งชี้ที่ 1.1

แผนงาน (กลยุทธ์ระดับ สถานศึกษา) โครงการ/กิจกรรม	เป้าหมาย	ตัวชี้วัดความสำเร็จ	งบประมาณ	ระยะเวลาดำเนินการ	ผู้รับผิดชอบ	สอดคล้องกับ มาตรฐาน
พระนางเจ้าฯบรมราชินี นาถ						
4. โครงการเยี่ยมชม ธุรกิจขนาดย่อม ซาลาเปาเงินแสน	- ส่งเสริมการเรียนรู้เชิง ปฏิบัติการจริง	ระดับคุณภาพในการ จัดทำแผนการจัดเรียนรู้ รายวิชา	500	24 ก.ค.55	แผนการตลาด	มาตรฐานที่ 2 ตัวบ่งชี้ที่ 2.2
5. โครงการ ชมธุรกิจ โรงแรมหรรษาอาหาร และเครื่องดื่ม Pattaya Food & Hotel Expo2012	- เป็นแนวทางในการ ประกอบอาชีพ	ระดับคุณภาพในการ จัดทำแผนการจัดเรียนรู้ รายวิชา	500	26 ก.ค. 55	แผนการตลาด	มาตรฐานที่ 2 ตัวบ่งชี้ที่ 2.2
6. โครงการดูงานนอก สถานที่ในเมืองพัทยา งานสีสันตะวันออกเมือง พัทยา	- เป็นแนวทางในการ ประกอบอาชีพ	ระดับคุณภาพในการ จัดทำแผนการจัดเรียนรู้ รายวิชา	600	2 ส.ค. 55	แผนการตลาด	มาตรฐานที่ 2 ตัวบ่งชี้ที่ 2.2

แผนงาน (กลยุทธ์ระดับ สถานศึกษา) โครงการ/กิจกรรม	เป้าหมาย	ตัวชี้วัดความสำเร็จ	งบประมาณ	ระยะเวลาดำเนินการ	ผู้รับผิดชอบ	สอดคล้องกับ มาตรฐาน
7. โครงการตอบปัญหา กฎหมายวันระพี	- ส่งเสริมการเรียนรู้เชิง ปฏิบัติการจริงในทาง กฎหมาย	ร้อยละของผู้เรียนที่มี ผลสัมฤทธิ์ทางการเรียน	1,100	7 ส.ค.55	แผนการตลาด	มาตรฐานที่ 1 ตัวบ่งชี้ที่ 1.1
8. โครงการเยี่ยมกลุ่ม แม่บ้าน อบต.หนองปลา ไหล	- เป็นแนวทางในการ ประกอบอาชีพ	ระดับคุณภาพในการ จัดทำแผนการจัดเรียนรู้ รายวิชา	500	14 ส.ค. 55	แผนการตลาด	มาตรฐานที่ 2 ตัวบ่งชี้ที่ 2.2
9. โครงการชมรม วิชาชีพ	- เป็นแนวทางในการ ประกอบอาชีพ	ร้อยละของผู้เรียนที่มี ผลสัมฤทธิ์ทางการเรียน	300	23 พ.ค. 55	แผนการตลาด	มาตรฐานที่ 1 ตัวบ่งชี้ที่ 1.1
10. เพิ่มข้อสอบแผนก ตลาด	- เพื่อเป็นการจัดเก็บ รวบรวมข้อสอบใช้เป็น เอกสารส่วนกลางของ แผนกตลาด	ร้อยละของผู้เรียนที่มี ผลสัมฤทธิ์ทางการเรียน	-	พ.ค.-ก.ย. 55	แผนการตลาด	มาตรฐานที่ 1 ตัวบ่งชี้ที่ 1.1

แผนงาน (กลยุทธ์ระดับ สถานศึกษา)	เป้าหมาย	ตัวชี้วัดความสำเร็จ	งบประมาณ	ระยะเวลาดำเนินการ	ผู้รับผิดชอบ	สอดคล้องกับ มาตรฐาน
โครงการ/กิจกรรม						
ภาคเรียนที่ 2 สาขางานการตลาด						
1. โครงการมทรรรมคน เดินกินถิ่นนาเกลือ	- เป็นความร่วมมือกัน ระหว่างชุมชนท้องถิ่นกับ วิทยาลัย	ระดับคุณภาพในการใช้ และ พัฒนา หลักสูตร สมรรถนะรายวิชา กับ ความต้องการของสถาน ประกอบการ	500	2 ธ.ค.-20 ม.ค.55	แผนการตลาด	มาตรฐานที่ 2 ตัวบ่งชี้ที่ 2.1
2. โครงการเยี่ยมชม ธุรกิจ SME's coffee Today	- เป็นแนวทางในการ ประกอบอาชีพ	ระดับคุณภาพในการ จัดทำแผนการจัดเรียนรู้ รายวิชา	500	14 ม.ค. 55	แผนการตลาด	มาตรฐานที่ 2 ตัวบ่งชี้ที่ 2.2
3. โครงการแข่งขัน วิชาชีพครั้งที่ 27	- ส่งเสริมการเรียนรู้และ เพิ่มสมรรถนะการเรียนรู้	ร้อยละของผู้เรียนที่มี ผลสัมฤทธิ์ทางการเรียน	1,200	28 ม.ค. 55	แผนการตลาด	มาตรฐานที่ 1 ตัวบ่งชี้ที่ 1.1
4. ตรวจสอบโครงการ ขายประจำปี 2555	- ส่งเสริมการเรียนรู้เชิง ปฏิบัติการจริง	ระดับคุณภาพในการวัด และประเมินผลการ	3,000	14 ก.พ. 56	แผนการตลาด	มาตรฐานที่ 2 ตัวบ่งชี้ที่ 2.4

แผนงาน (กลยุทธ์ระดับ สถานศึกษา)	เป้าหมาย	ตัวชี้วัดความสำเร็จ	งบประมาณ	ระยะเวลาดำเนินการ	ผู้รับผิดชอบ	สอดคล้องกับ มาตรฐาน
โครงการ/กิจกรรม		จัดการเรียนการสอน รายวิชา	-			
5. โครงการมหกรรม งานมันนี่เอ็กโปร	- เพื่อส่งเสริมการเรียนรู้ เชิงปฏิบัติการจริง	-ระดับคุณภาพในการใช้ และพัฒนาหลักสูตร สมรรถนะรายวิชากับ ความต้องการของสถาน ประกอบการ	500	15-17 ก.พ. 56	แผนการตลาด	มาตรฐานที่ 2 ตัวบ่งชี้ที่ 2.1
6. โครงการสอบ มาตรฐานวิชาชีพ	- เป็นแนวทางในการ ประกอบอาชีพ	ร้อยละของผู้เรียนที่ผ่าน เกณฑ์การประเมิน มาตรฐานวิชาชีพ	500	5 มี.ค. 56	แผนการตลาด	มาตรฐานที่ 1 ตัวบ่งชี้ที่ 1.3
7. โครงการชมรม วิชาชีพ	- เป็นแนวทางในการ ประกอบอาชีพ	ร้อยละของผู้เรียนที่ผ่าน เกณฑ์การประเมิน มาตรฐานวิชาชีพ	500	4 พ.ย. -28 ก.พ.56	แผนการตลาด	มาตรฐานที่ 1 ตัวบ่งชี้ที่ 1.3
8. วิจัยเรื่องวิชาชีพ อิสระที่นักเรียนต้องการ	- เพื่อเพิ่มสมรรถนะในการ เรียนรู้	ร้อยละของผู้เรียนที่มี ผลสัมฤทธิ์ทางการเรียน	500	4 พ.ย. -28 ก.พ.56	แผนการตลาด	มาตรฐานที่ 1 ตัวบ่งชี้ที่ 1.1

แผนงาน (กลยุทธ์ระดับ สถานศึกษา) โครงการ/กิจกรรม	เป้าหมาย	ตัวชี้วัดความสำเร็จ	งบประมาณ	ระยะเวลาดำเนินการ	ผู้รับผิดชอบ	สอดคล้องกับ มาตรฐาน
ให้เสริมในหลักสูตร						
9. วิจัยเรื่องพฤติกรรม การใช้โทรศัพท์เคลื่อนที่ มีผลต่อนักเรียนระดับ ปวช	- เพื่อเพิ่มสมรรถนะในการ เรียนรู้	-ระดับคุณภาพในการใช้ และ พัฒนา หลักสูตร สมรรถนะรายวิชา กับ ความต้องการของสถาน ประกอบการ	500	4 พ.ย. -28 ก.พ.56	แผนการตลาด	มาตรฐานที่ 2 ตัวบ่งชี้ที่ 2.3
10. วิจัยเรื่องพฤติกรรม การใช้เวลาว่างของ นักเรียนระดับ	- เพื่อเพิ่มสมรรถนะในการ เรียนรู้	ระดับคุณภาพในการวัด และ ประเมินผลการ จัดการเรียนการสอน รายวิชา	500	4 พ.ย. -28 ก.พ.56	แผนการตลาด	มาตรฐานที่ 2 ตัวบ่งชี้ที่ 2.3

แผนงาน (กลยุทธ์ระดับ สถานศึกษา) โครงการ/กิจกรรม	เป้าหมาย	ตัวชี้วัดความสำเร็จ	งบประมาณ	ระยะเวลาดำเนินการ	ผู้รับผิดชอบ	สอดคล้องกับ มาตรฐาน
<u>ภาคเรียนที่ 1</u> สาขางานคอมพิวเตอร์ ธุรกิจ 1.โครงการศึกษาดูงาน ธรรมสรณ์การพิมพ์ 2.โครงการร้องเพลง คริสต์มาสสี่ ภาษาบนยู ทูป	- เพื่อส่งเสริมการเรียนรู้ เชิงปฏิบัติการจริง - เพื่อพัฒนาแนวทาง เทคโนโลยีและการใช้ ภาษาของนักเรียน	ระดับคุณภาพในการ จัดการเรียนการสอน รายวิชา -ระดับคุณภาพในการใช้ และพัฒนาหลักสูตร สมรรถนะรายวิชากับ ความต้องการของสถาน ประกอบการ หรือ ประชาคมอาเซียน	1,000 -	5 ก.ค.55 11-25 ธ.ค. 55	แผนกคอมพิวเตอร์ ธุรกิจ แผนกคอมพิวเตอร์ ธุรกิจ	มาตรฐานที่ 2 ตัวบ่งชี้ที่ 2.1 มาตรฐานที่ 2 ตัวบ่งชี้ที่ 2.1
<u>ภาคเรียนที่ 2</u> สาขางานคอมพิวเตอร์ ธุรกิจ 3.โครงการแข่งขัน ทักษะวิชาชีพครั้งที่ 27	- เพื่อวัดมาตรฐานด้าน ทักษะวิชาชีพ	ร้อยละของผู้เรียนที่มี ผลสัมฤทธิ์ทางการเรียน	4,100	28-29 ม.ค. 56	แผนกคอมพิวเตอร์ ธุรกิจ	มาตรฐานที่ 1 ตัวบ่งชี้ที่ 1.1

แผนงาน (กลยุทธ์ระดับ สถานศึกษา)	เป้าหมาย	ตัวชี้วัดความสำเร็จ	งบประมาณ	ระยะเวลาดำเนินการ	ผู้รับผิดชอบ	สอดคล้องกับ มาตรฐาน
โครงการ/กิจกรรม						
4. โครงการพานักเรียน ซ่อมบำรุงคอมพิวเตอร์	- เพื่อพัฒนาศักยภาพของ นักเรียนสาขาคอมพิวเตอร์	ระดับคุณภาพในการ บริหารจัดการการบริการ วิชาการและวิชาชีพ	1,000	12 ก.พ. 56	แผนกคอมพิวเตอร์ ธุรกิจ	มาตรฐานที่ 4 ตัวบ่งชี้ที่ 4.1
5. การแข่งขันวิชาชีพ ครั้งที่ 1 วิทยาลัย เทคโนโลยีวิศวกรรม แหลมฉบัง	- เพื่อเพิ่มสมรรถนะในการ เรียนรู้	ร้อยละของผู้เรียนที่มี ผลสัมฤทธิ์ทางการเรียน	3,500	15 ก.พ.56	แผนกคอมพิวเตอร์ ธุรกิจ	มาตรฐานที่ 1 ตัวบ่งชี้ที่ 1.1
6. โครงการตรวจโปร เจค	- เพื่อเพิ่มทักษะในการ ดำเนินการวิเคราะห์ ออกแบบ และนำเสนอ ข้อมูล	ระดับคุณภาพในการ บริหารจัดการโครงการ ฯ	500	22 ก.พ.-1 มี.ค.56	แผนกคอมพิวเตอร์ ธุรกิจ	มาตรฐานที่ 5 ตัวบ่งชี้ที่ 5.1
7. โครงการสอบ มาตรฐานวิชาชีพ	- เพื่อวัดคุณภาพ มาตรฐานทักษะวิชาชีพ	ร้อยละของผู้เรียนที่ผ่าน เกณฑ์การประเมิน มาตรฐานวิชาชีพ	500	11-25 ธ.ค. 55	แผนกคอมพิวเตอร์ ธุรกิจ	มาตรฐานที่ 1 ตัวบ่งชี้ที่ 1.3

แผนงาน (กลยุทธ์ระดับ สถานศึกษา) โครงการ/กิจกรรม	เป้าหมาย	ตัวชี้วัดความสำเร็จ	งบประมาณ	ระยะเวลาดำเนินการ	ผู้รับผิดชอบ	สอดคล้องกับ มาตรฐาน
ภาคเรียนที่ 1 สาขางานกลุ่มทักษะ วิชาชีพ 1. โครงการเขียนบัญชี รายรับ-รายจ่าย	- เพื่อปลูกฝังในเรื่อง เศรษฐกิจพอเพียง	-ระดับคุณภาพในการ จัดทำแผนการจัดการ เรียนรู้รายวิชา	261	1มิ.ย.-30ก.ย. 55	กลุ่มทักษะวิชาชีพ	มาตรฐานที่ 2 ตัวบ่งชี้ที่ 2.2
2. โครงการบันทึกการ การอ่าน	- นักเรียนรักการอ่านและ มาใช้บริการห้องสมุดมาก ขึ้น	ร้อยละของผู้เรียนที่มี ผลสัมฤทธิ์ทางการเรียน	1,173	1มิ.ย.-30ก.ย. 55	กลุ่มทักษะวิชาชีพ	มาตรฐานที่ 1 ตัวบ่งชี้ 1.1
3. โครงการกิจกรรมเข้า ค่ายคุณธรรมจริยธรรม	- เพื่อปลูกจิตสำนึกที่ดี ให้กับนักเรียน	ระดับคุณภาพในการ ปลูกฝังจิตสำนึกด้านฯ	46,900	6-8 มิ.ย. 55	กลุ่มทักษะวิชาชีพ	มาตรฐานที่ 6 ตัวบ่งชี้ที่ 6.1
4. โครงการเฝ้าระวัง ทางวัฒนธรรม	- เพื่อให้นักเรียนมีส่วน ร่วมในการป้องกันและ แก้ไขปัญหาทางวัฒนธรรม	ระดับคุณภาพในการ ปลูกฝังจิตสำนึกด้านฯ	100	22 ก.พ.-1 มี.ค.56	กลุ่มทักษะวิชาชีพ	มาตรฐานที่ 6 ตัวบ่งชี้ที่ 6.1

แผนงาน (กลยุทธ์ระดับ สถานศึกษา)	เป้าหมาย	ตัวชี้วัดความสำเร็จ	งบประมาณ	ระยะเวลาดำเนินการ	ผู้รับผิดชอบ	สอดคล้องกับ มาตรฐาน
โครงการ/กิจกรรม						
5. กิจกรรมการเขียน เพลงชาติไทยในระดับ ปวช.1	- เพื่อฝึกทักษะในด้านการ เขียนภาษาไทย ปラグฝึ งการรักชาติ	ระดับคุณภาพในการ ปलगฝึงจิตสำนึกด้านฯ	100	21 มิ.ย. 55	กลุ่มทักษะวิชาชีพ	มาตรฐานที่ 6 ตัวบ่งชี้ที่ 6.1
6. โครงการกิจกรรมวัน สุนทรภู่	- ปलगจิตสำนึกรัก ภาษาไทย สดุดีกวีไทย	ระดับคุณภาพในการ ปलगฝึงจิตสำนึกด้านฯ	6,800	21 มิ.ย. 55	กลุ่มทักษะวิชาชีพ	มาตรฐานที่ 6 ตัวบ่งชี้ที่ 6.1
7. โครงการเรียน ภาษาอังกฤษกับครู ต่างชาติ	- เพื่อเพิ่มทักษะด้านการ พูด การฟัง การอ่านและ การเขียน	ระดับคุณภาพในการใช้ และ พัฒนา หลักสูตร สมรรถนะรายวิชากับ ความต้องการของสถาน ประกอบ การ หรือ ประชาคมอาเซียน	1,700	2-13 ก.ค. 55	กลุ่มทักษะวิชาชีพ	มาตรฐานที่ 2 ตัวบ่งชี้ที่ 2.1
8. โครงการกิจกรรมสืบ สานภูมิปัญญาไทย	- ฝึกทักษะจริงจาก ผู้ทรงคุณวุฒิในชุมชนด้าน ภูมิปัญญาท้องถิ่น	ระดับคุณภาพในการ ปलगฝึงจิตสำนึกด้าน ปรัชญาของเศรษฐกิจ	3,100	10 ส.ค. 55	กลุ่มทักษะวิชาชีพ	มาตรฐานที่ 6 ตัวบ่งชี้ที่ 6.4

แผนงาน (กลยุทธ์ระดับ สถานศึกษา) โครงการ/กิจกรรม	เป้าหมาย	ตัวชี้วัดความสำเร็จ	งบประมาณ	ระยะเวลาดำเนินการ	ผู้รับผิดชอบ	สอดคล้องกับ มาตรฐาน
9. โครงการภาษา พา เพลิน	- เพื่อเพิ่มทักษะทางด้าน ภาษาไทย ภาษาอังกฤษ ภาษาญี่ปุ่น และภาษาจีน	พอเพียง ระดับคุณภาพในการ ปลูกฝังจิตสำนึกด้านฯ	100	14 ส.ค. – 14 ก.ย. 55	กลุ่มทักษะวิชาชีพ	มาตรฐานที่ 6 ตัวบ่งชี้ที่ 6.1
10. กิจกรรม Big Cleaning Day	- สร้างภูมิทัศน์ที่ดีใน วิทยาลัย	ระดับคุณภาพในการ ปลูกฝังจิตสำนึกด้านการ อนุรักษ์สิ่งแวดล้อม	1,500	14 ส.ค. 55	กลุ่มทักษะวิชาชีพ	มาตรฐานที่ 6 ตัวบ่งชี้ที่ 6.2
11. โครงการสัปดาห์ ห้องสมุด	- เพื่อค้นหาและสืบค้น ด้วยระบบสืบค้นและสร้าง นิสัยรักการอ่าน	ระดับคุณภาพในการ ปลูกฝังจิตสำนึกด้านฯ	100	3-7 ก.ย. 55	กลุ่มทักษะวิชาชีพ	มาตรฐานที่ 6 ตัวบ่งชี้ที่ 6.1
12. โครงการประกวด มารยาท	- สืบสานวัฒนธรรมและ ประเพณีที่ดี	ระดับคุณภาพในการ ปลูกฝังจิตสำนึกด้านฯ	1,500	10 ก.ย. 55	กลุ่มทักษะวิชาชีพ	มาตรฐานที่ 6 ตัวบ่งชี้ที่ 6.1
13. โครงการปฏิบัติ ธรรมบวชชีพราหมณ์	- นำหลักพระพุทธศาสนา มาประยุกต์ใช้ใน ชีวิตประจำวัน	ระดับคุณภาพในการ ปลูกฝังจิตสำนึกด้านฯ	7,000	25-27 ก.ย. 55	กลุ่มทักษะวิชาชีพ	มาตรฐานที่ 6 ตัวบ่งชี้ที่ 6.1
14. โครงการประดิษฐ์ เครื่องบินจิ๋ว	- พัฒนาและออกแบบ สิ่งประดิษฐ์	ระดับคุณภาพในการ จัดการบริหารโครงการงาน	400	28-28 มิ.ย. 55	กลุ่มทักษะวิชาชีพ	มาตรฐานที่ 5 ตัวบ่งชี้ที่ 5.1

แผนงาน (กลยุทธ์ระดับ สถานศึกษา)	เป้าหมาย	ตัวชี้วัดความสำเร็จ	งบประมาณ	ระยะเวลาดำเนินการ	ผู้รับผิดชอบ	สอดคล้องกับ มาตรฐาน
โครงการ/กิจกรรม						
<u>ภาคเรียนที่ 2</u> <u>สาขางานกลุ่มทักษะ</u> <u>วิชาชีพ</u>		สิ่งประดิษฐ์ งาน สร้างสรรค์ หรืองานวิจัย				
1. โครงการบันทึกรัก การอ่าน	- นักเรียนรักการอ่านและ มาใช้บริการห้องสมุดมาก ขึ้น	ร้อยละของผู้เรียนที่มี ผลสัมฤทธิ์ทางการเรียน	835	12 พ.ย.- 10 ก.พ. 56	กลุ่มทักษะวิชาชีพ	มาตรฐานที่ 1 ตัวบ่งชี้ที่ 1.1
2. โครงการเขียนบัญชี รายรับ-รายจ่าย	- เพื่อปลูกฝังในเรื่อง เศรษฐกิจพอเพียง	ระดับคุณภาพในการ จัดทำแผนการจัดการ เรียนรู้รายวิชา	401	12 พ.ย.- 10 ก.พ. 56	กลุ่มทักษะวิชาชีพ	มาตรฐานที่ 2 ตัวบ่งชี้ที่ 2.2
3. กิจกรรมงาน ประเพณีลอยกระทง เมืองพัทธา	- อนุรักษ์ประเพณีไทย	ระดับคุณภาพในการ ปลูกฝังจิตสำนึกด้านฯ	2,100	28 พ.ย. 55	กลุ่มทักษะวิชาชีพ	มาตรฐานที่ 6 ตัวบ่งชี้ที่ 6.1
4. กิจกรรมเรียงความ วันพ่อ	- ปลูกจิตสำนึกในการรัก ชาติและพระมหากษัตริย์ ไทย	ระดับคุณภาพในการ ปลูกฝังจิตสำนึกด้านฯ	3,500	4 ธ.ค. 55	กลุ่มทักษะวิชาชีพ	มาตรฐานที่ 6 ตัวบ่งชี้ที่ 6.1

แผนงาน (กลยุทธ์ระดับ สถานศึกษา) โครงการ/กิจกรรม	เป้าหมาย	ตัวชี้วัดความสำเร็จ	งบประมาณ	ระยะเวลาดำเนินการ	ผู้รับผิดชอบ	สอดคล้องกับ มาตรฐาน
5. โครงการวัน คริสต์มาส	- เรียนรู้วัฒนธรรม ชาวตะวันตก	ร้อยละของผู้เรียนที่มี ผลสัมฤทธิ์ทางการเรียน	200	25 ธ.ค. 55	กลุ่มทักษะวิชาชีพ	มาตรฐานที่ 1 ตัวบ่งชี้ที่ 1.1
6. โครงการแข่งขัน ทักษะวิชาการ PBAC ACADEMIC”55	- เพิ่มทักษะทางด้านภาษา	ร้อยละของผู้เรียนที่มี ผลสัมฤทธิ์ทางการเรียน	8,500	25 ม.ค. 56	กลุ่มทักษะวิชาชีพ	มาตรฐานที่ 1 ตัวบ่งชี้ที่ 1.1
7. ศึกษาดูงานวิทยาลัย ดุสิตธานี	- เปิดโลดอุตสาหกรรม	ระดับความพอใจของ สถานประกอบการ หน่วยงานชุมชน ที่มีต่อ	-	26 ม.ค. 56	กลุ่มทักษะวิชาชีพ	มาตรฐานที่ 1 ตัวบ่งชี้ที่ 1.2
8. แบบประเมินความ พึงพอใจห้องสมุด	- ประเมินความพึง พอใจในการใช้ห้องสมุด	คุณภาพของผู้เรียน ระดับคุณภาพในการ บริหารจัดการวัสดุ อุปกรณ์ ครุภัณฑ์ และ คอมพิวเตอร์	300	28 ก.พ.56	กลุ่มทักษะวิชาชีพ	มาตรฐานที่ 3 ตัวบ่งชี้ที่ 3.9
9. โครงการปฏิบัติธรรม บวชชีพราหมณ์	- นำหลักพระพุทธศาสนา มาประยุกต์ใช้ใน	ระดับคุณภาพในการ ปลูกฝังจิตสำนึกด้านฯ	6,900	6-8 มี.ค. 56	กลุ่มทักษะวิชาชีพ	มาตรฐานที่ 6 ตัวบ่งชี้ที่ 6.1

แผนงาน (กลยุทธ์ระดับ สถานศึกษา) โครงการ/กิจกรรม	เป้าหมาย	ตัวชี้วัดความสำเร็จ	งบประมาณ	ระยะเวลาดำเนินการ	ผู้รับผิดชอบ	สอดคล้องกับ มาตรฐาน
10. โครงการน้ำมัน มะพร้าว	ชีวิตประจำวัน -นำความรู้ไปประกอบ วิชาชีพ	ระดับคุณภาพในการ ปลูกฝังจิตสำนึกด้าน ปรัชญาของเศรษฐกิจ พอเพียง	200	4 ม.ค. 56	กลุ่มทักษะวิชาชีพ	มาตรฐานที่ 6 ตัวบ่งชี้ที่ 6.4
11. โครงการน้ำปยุ Em จากน้ำข้าวข้าว	-นำความรู้ไปประกอบ วิชาชีพ	ระดับคุณภาพในการ ปลูกฝังจิตสำนึกด้าน ปรัชญาของเศรษฐกิจ พอเพียง	300	4 ม.ค. 56	กลุ่มทักษะวิชาชีพ	มาตรฐานที่ 6 ตัวบ่งชี้ที่ 6.4
<u>ภาคเรียนที่ 1</u> <u>สาขางานแผนพัฒนา</u> <u>ผู้เรียน</u> 1. โครงการกิจกรรมวัน ต่อต้านยาเสพติด	- เพื่อเข้าร่วมกิจกรรม ต่อต้านยาเสพติด	ระดับคุณภาพในการ บริหารความเสี่ยง	750	21 มิ.ย. 55	แผนงานพัฒนาผู้เรียน	มาตรฐานที่ 3 ตัวบ่งชี้ที่ 3.6

แผนงาน (กลยุทธ์ระดับ สถานศึกษา) โครงการ/กิจกรรม	เป้าหมาย	ตัวชี้วัดความสำเร็จ	งบประมาณ	ระยะเวลาดำเนินการ	ผู้รับผิดชอบ	สอดคล้องกับ มาตรฐาน
2. โครงการพิธีไหว้ครู	- เพื่อสืบสานประเพณีไหว้ ครู	ระดับคุณภาพในการ ปลูกฝังจิตสำนึกด้านฯ	41,000	21 มิ.ย. 55	แผนงานพัฒนาผู้เรียน	มาตรฐานที่ 6 ตัวบ่งชี้ที่ 6.1
3. โครงการกิจกรรม บริจาคโลหิต	- ปลูกจิตสำนึกที่ดีในด้าน คุณธรรมจริยธรรม	ระดับคุณภาพในการ ปลูกฝังจิตสำนึกด้านฯ	1,670	6-10 ส.ค. 55	แผนงานพัฒนาผู้เรียน	มาตรฐานที่ 6 ตัวบ่งชี้ที่ 6.1
4. โครงการกิจกรรมวัน แม่	- ปลูกจิตสำนึกที่ดีในการ รักชาติ ศาสนา พระมหากษัตริย์	ระดับคุณภาพในการ ปลูกฝังจิตสำนึกด้านฯ	11,100	10 ส.ค.55	แผนงานพัฒนาผู้เรียน	มาตรฐานที่ 6 ตัวบ่งชี้ที่ 6.1
5. โครงการกิจกรรม กีฬาภายใน	- รู้จักใช้เวลาว่างให้เกิด ประโยชน์	ระดับคุณภาพในการ ส่งเสริมด้านกีฬาและ นันทนาการ	52,400	27-31 ส.ค. 55	แผนงานพัฒนาผู้เรียน	มาตรฐานที่ 6 ตัวบ่งชี้ที่ 6.3
6. โครงการตรวจสอบ เสพติด	- เป็นการลดความเสี่ยงใน สถานศึกษา	ระดับคุณภาพในการ บริหารความเสี่ยง	750	31 ก.ค.55	แผนงานพัฒนาผู้เรียน	มาตรฐานที่ 3 ตัวบ่งชี้ที่ 3.6
7. โครงการ ทศนศึกษา วัดพระแก้ว	- เพื่อศึกษาดูงาน		-	1/2555	แผนงานพัฒนาผู้เรียน	มาตรฐานที่ 3 ตัวบ่งชี้ที่ 3.11

แผนงาน (กลยุทธ์ระดับ สถานศึกษา)	เป้าหมาย	ตัวชี้วัดความสำเร็จ	งบประมาณ	ระยะเวลาดำเนินการ	ผู้รับผิดชอบ	สอดคล้องกับ มาตรฐาน
โครงการ/กิจกรรม						
ภาคเรียนที่2 สาขางานแผนพัฒนา ผู้เรียน						
1. โครงการกิจกรรมวัน พ่อ	- ปลูกจิตสำนึกที่ดีในการ รักชาติ ศาสนา พระมหากษัตริย์	ระดับคุณภาพในการ ปลูกฝังจิตสำนึกด้านฯ	14,000	4 ธ.ค. 55	แผนงานพัฒนาผู้เรียน	มาตรฐานที่ 6 ตัวบ่งชี้ที่ 6.1
2. โครงการส่งท้ายปีเก่า ต้อนรับปีใหม่	- สืบสานประเพณีและ วัฒนธรรม	ระดับคุณภาพในการ นันทนาการ	18,720	27 ธ.ค. 55	แผนงานพัฒนาผู้เรียน	มาตรฐานที่ 6 ตัวบ่งชี้ที่ 6.3
3. โครงการชิงช้าสวรรค์	- รู้จักใช้เวลาว่างให้เกิด ประโยชน์	ระดับคุณภาพในการ นันทนาการ	5,000	4 ธ.ค. 55	แผนงานพัฒนาผู้เรียน	มาตรฐานที่ 6 ตัวบ่งชี้ที่ 6.3
4. โครงการทัศนศึกษา วัดโสธรวราราม	- เพื่อศึกษาดูงาน	ระดับคุณภาพในการ บริหารจัดการการบริการ วิชาการและวิชาชีพ	5,290	2/2555	แผนงานพัฒนาผู้เรียน	มาตรฐานที่ 3 ตัวบ่งชี้ที่ 3.11
5. โครงการค่ายอาสา พัฒนาชุมชน	- เพื่อมีส่วนร่วมในการ บริการชุมชน	ร้อยละของผู้เรียนที่มี ผลสัมฤทธิ์ทางการเรียนฯ	23,700	15-16 ก.พ.56	แผนงานพัฒนาผู้เรียน	มาตรฐานที่ 4 ตัวบ่งชี้ที่ 4.1

แผนงาน (กลยุทธ์ระดับ สถานศึกษา) โครงการ/กิจกรรม	เป้าหมาย	ตัวชี้วัดความสำเร็จ	งบประมาณ	ระยะเวลาดำเนินการ	ผู้รับผิดชอบ	สอดคล้องกับ มาตรฐาน
6. โครงการปฐมนิเทศ	- เพื่อให้ข้อมูลเกี่ยวกับ สถาบันและการจัดการ เรียนการสอน	ร้อยละของผู้สำเร็จ การศึกษาตามหลักสูตร เทียบกับแรกเข้า	-	19 พ.ค. 56	แผนงานพัฒนาผู้เรียน	มาตรฐานที่ 1 ตัวบ่งชี้ที่ 1.1
7. โครงการปัจฉิมนิเทศ	- เพื่อแนะแนวการศึกษา ต่อและแสดงความยินดีกับ ผู้สำเร็จการศึกษา	-ระดับคุณภาพในการ จัดการบริหารโครงการงาน สิ่งประติษฐ์งาน สร้างสรรค์ หรืองานวิจัย	-	17 ก.พ. 56	แผนงานพัฒนาผู้เรียน	มาตรฐานที่ 1 ตัวบ่งชี้ที่ 1.7
8. วิชาการปี 55	- เสนอผลงานทางวิชาการ และ นวัตกรรม สิ่งประดิษฐ์		-	8 ก.พ.56	แผนงานพัฒนาผู้เรียน	มาตรฐานที่ 5 ตัวบ่งชี้ที่ 5.1
9. พิธีมอบ ประกาศนียบัตร	- แสดงความยินดีกับ ผู้สำเร็จการศึกษา	ร้อยละของผู้สำเร็จ การศึกษาตามหลักสูตร เทียบกับแรกเข้า	68,650	28 ก.พ. 56	แผนงานพัฒนาผู้เรียน	มาตรฐานที่ 1 ตัวบ่งชี้ที่ 1.7

ตารางสรุปแผนงาน/โครงการ ที่ดำเนินการในปีการศึกษา 2555 ระดับปวส.

แผนงาน (กลยุทธ์ระดับ สถานศึกษา) โครงการ/กิจกรรม	เป้าหมาย	ตัวชี้วัดความสำเร็จ	งบประมาณ	ระยะเวลาดำเนินการ	ผู้รับผิดชอบ	สอดคล้องกับ มาตรฐาน
ภาคเรียนที่ 1 สาขางานการบัญชี						
1. โครงการสอนบัญชี ครัวเรือน	- ส่งเสริมการทำประโยชน์ ต่อชุมชน และสังคม	ร้อยละของผู้เรียนที่มี ผลสัมฤทธิ์ทางการเรียน	700	6 มิ.ย.-30 ก.ย.55	แผนกบัญชี	มาตรฐานที่ 2 ตัวบ่งชี้ที่ 2.2
2. โครงการธนาคาร โรงเรียนเพื่อการออม	- ส่งเสริมการออมและให้ นักเรียนรู้จักประหยัด	ร้อยละของผู้เรียนที่มี ผลสัมฤทธิ์ทางการเรียน	500	8 มิ.ย.-28 มิ.ย.55	แผนกบัญชี	มาตรฐานที่ 2 ตัวบ่งชี้ที่ 2.2
3. โครงการเชิญ วิทยากรบรรยายเรื่อง การใช้บัตรเครดิต	- นักเรียนเรียนรู้ ประสบการณ์จริง	ระดับคุณภาพในการ จัดทำแผนการจัดเรียนรู้ รายวิชา	700	6 มิ.ย.- 30 ก.ย.55	แผนกบัญชี	มาตรฐานที่ 2 ตัวบ่งชี้ที่ 2.2

แผนงาน (กลยุทธ์ระดับ สถานศึกษา) โครงการ/กิจกรรม	เป้าหมาย	ตัวชี้วัดความสำเร็จ	งบประมาณ	ระยะเวลาดำเนินการ	ผู้รับผิดชอบ	สอดคล้องกับ มาตรฐาน
4. โครงการเชิญ วิทยากรบรรยาย เรื่องสินเชื่อประเภท ต่างๆ	- เรียนรู้ประสบการณ์จริง เกี่ยวกับสินเชื่อ	ระดับคุณภาพในการ จัดการเรียนการสอน รายวิชา	3,500	29มิ.ย.55	แผนกบัญชี	มาตรฐานที่ 2 ตัวบ่งชี้ที่ 2.2
5. โครงการภาษาจีนวัน ละคำ	- ฟังพูดภาษาจีนได้ ถูกต้องและนำมาใช้ใน ชีวิตประจำวัน	ระดับคุณภาพในการใช้ พัฒนาหลักสูตรสมรรถนะ รายวิชา	400	2ก.ค.-31ก.ค.55	แผนกบัญชี	มาตรฐานที่ 2 ตัวบ่งชี้ที่ 2.3
6. โครงการเชิญ วิทยากรอบรมด้าน บัญชีธนาคาร	- พัฒนาผู้เรียนให้มี คุณภาพมากยิ่งขึ้น	ระดับคุณภาพในการ จัดการเรียนการสอน รายวิชา	1,000	13 ก.ค,55	แผนกบัญชี	มาตรฐานที่ 2 ตัวบ่งชี้ที่ 2.2
7.โครงการเยี่ยมชม สำนักงานบัญชีประจำปี	- นักเรียนนำความรู้ที่ ได้มาใช้ในการทำงานและ ศึกษาต่อ	ระดับคุณภาพในการ จัดการเรียนการสอน รายวิชา	500	1ส.ค.-14 ก.ย.55	แผนกบัญชี	มาตรฐานที่ 2 ตัวบ่งชี้ที่ 2.2
8.โครงการศึกษาดูงาน กิจการโรงแรมอมารี ออร์คิดส์	- ส่งเสริมความรู้ในด้าน การปฏิบัติงานจริง	ระดับคุณภาพในการ จัดการเรียนการสอน รายวิชา	500	11 ก.ย.55	แผนกบัญชี	มาตรฐานที่ 2 ตัวบ่งชี้ที่ 2.2

แผนงาน (กลยุทธ์ระดับ สถานศึกษา) โครงการ/กิจกรรม	เป้าหมาย	ตัวชี้วัดความสำเร็จ	งบประมาณ	ระยะเวลาดำเนินการ	ผู้รับผิดชอบ	สอดคล้องกับ มาตรฐาน
ภาคเรียนที่ 2 สาขางานการบัญชี 1.โครงการแข่งขันตอบ ปัญหาด้านวิชาการที่ วิทยาลัยเซาธ์อีสท์ บางกอกครั้งที่ 1 2. โครงการ ศึกษาดู งานหลักทรัพย์บัวหลวง จำกัดมหาชน 3. โครงการเชิญ วิทยากรให้ความรู้ เกี่ยวกับภาษีเงินได้	- ส่งเสริมความรู้ด้านบัญชี ให้นักเรียน -นักเรียนเรียนรู้จาก ประสบการณ์จริง -ส่งเสริมการคิดคำนวณ ภาษี	ระดับคุณภาพในการ จัดการระดับคุณภาพใน การวัดและประเมินผล การจัดการเรียนการสอน รายวิชา ระดับคุณภาพในการ จัดการเรียนการสอน รายวิชา ระดับคุณภาพในการ จัดการเรียนการสอน รายวิชา	1,500 500 2,000	23 พ.ย.55 3 ธ.ค.55 4-8 ธ.ค.55	แผนกบัญชี แผนกบัญชี แผนกบัญชี	มาตรฐานที่ 2 ตัวบ่งชี้ที่ 2.4 มาตรฐานที่ 2 ตัวบ่งชี้ที่ 2.2 มาตรฐานที่ 2 ตัวบ่งชี้ที่ 2.2

แผนงาน (กลยุทธ์ระดับ สถานศึกษา) โครงการ/กิจกรรม	เป้าหมาย	ตัวชี้วัดความสำเร็จ	งบประมาณ	ระยะเวลาดำเนินการ	ผู้รับผิดชอบ	สอดคล้องกับ มาตรฐาน
4. โครงการพัฒนา ผู้เรียนระหว่างรุ่นพี่ที่ รุ่นน้อง	-เพื่อนำความรู้ที่ได้ ถ่ายทอดรุ่นน้อง	ระดับคุณภาพในการ จัดทำแผนการจัดเรียนรู้ รายวิชา	300	17 พ.ย.5-15 ก.พ.56	แผนกบัญชี	มาตรฐานที่ 2 ตัวบ่งชี้ที่ 2.2
5. โครงการศึกษาดูงาน ของหน่วยงาน รัฐวิสาหกิจ	-เพื่อวัดมาตรฐานการ เรียนของนักเรียนสาขา บัญชี	ระดับคุณภาพในการ จัดการเรียนการสอน รายวิชา	500	21 ม.ค.55	แผนกบัญชี	มาตรฐานที่ 2 ตัวบ่งชี้ที่ 2.2
6. โครงการแข่งขัน ทักษะวิชาชีพ อาชีวศึกษาเอกชน ระดับชาติปีการศึกษา 2555	- ส่งเสริมการวัดคุณภาพ ทางการศึกษาของนักเรียน สาขาบัญชี	ระดับคุณภาพในการวัด และประเมินผลการ จัดการเรียนการสอน รายวิชา	2,500	28-29 ม.ค.55	แผนกบัญชี	มาตรฐานที่ 2 ตัวบ่งชี้ที่ 2.4

แผนงาน (กลยุทธ์ระดับ สถานศึกษา) โครงการ/กิจกรรม	เป้าหมาย	ตัวชี้วัดความสำเร็จ	งบประมาณ	ระยะเวลาดำเนินการ	ผู้รับผิดชอบ	สอดคล้องกับ มาตรฐาน
7. โครงการศึกษาดูงาน เพื่อการพัฒนาศักยภาพ งานอาชีพ	- ส่งเสริมการวัดคุณภาพ ทางการศึกษาของนักเรียน สาขาบัญชี	ระดับคุณภาพในการวัด และประเมินผลการ จัดการเรียนการสอน รายวิชา	500	1 ก.พ.56	แผนกบัญชี	มาตรฐานที่ 2 ตัวบ่งชี้ที่ 2.4
8. โครงการแข่งขัน ทักษะวิชาชีพ ณ. วิทยาลัยเทคโนโลยี วิศวกรรมแหลมฉบัง ครั้งที่ 1	- เพื่อวัดมาตรฐานการ เรียนและพัฒนาทักษะ ทางการบัญชี	ระดับคุณภาพในการวัด และประเมินผลการ จัดการเรียนการสอน รายวิชา	2,800	28-29 ม.ค.56	แผนกบัญชี	มาตรฐานที่ 2 ตัวบ่งชี้ที่ 2.4
9. โครงการสอบ มาตรฐานวิชาชีพ	- เพื่อวัดมาตรฐานการ เรียนของนักเรียนสาขา บัญชี	ร้อยละของผู้เรียนที่มี ผลสัมฤทธิ์ทางการเรียนฯ	3,600	17-19 ก.พ.56	แผนกบัญชี	มาตรฐานที่ 1 ตัวบ่งชี้ที่ 1.1
10. โครงการตรวจ โครงการงานบัญชี	- เพื่อวัดมาตรฐานการ เรียนและพัฒนาทักษะ ทางการบัญชี	ร้อยละของผู้เรียนที่มี ผลสัมฤทธิ์ทางการเรียนฯ	500	5 มี.ค.56	แผนกบัญชี	มาตรฐานที่ 1 ตัวบ่งชี้ที่ 1.1

แผนงาน (กลยุทธ์ระดับ สถานศึกษา) โครงการ/กิจกรรม	เป้าหมาย	ตัวชี้วัดความสำเร็จ	งบประมาณ	ระยะเวลาดำเนินการ	ผู้รับผิดชอบ	สอดคล้องกับ มาตรฐาน
<u>สาขางานการตลาด</u> 1. โครงการฝึกอบรม การทำขนมแปรรูป	- เพื่อเป็นการส่งเสริม รายได้ให้นักเรียนระหว่าง เรียน	ระดับความพึงพอใจของ สถานประกอบการ หน่วยงาน ชุมชนที่มีต่อ คุณภาพของผู้เรียน	2,000	13 มิ.ย. 55	แผนกตลาด	มาตรฐานที่ 2 ตัวบ่งชี้ที่ 1.2
2. โครงการส่งเสริม รายได้ระหว่างเรียน	- สนับสนุนอาชีพของ นักเรียน	ระดับความพึงพอใจของ สถานประกอบการ หน่วยงาน ชุมชนที่มีต่อ คุณภาพของผู้เรียน	1,000	13 มิ.ย.55	แผนกตลาด	มาตรฐานที่ 2 ตัวบ่งชี้ที่ 1.2
3. โครงการเยี่ยมธุรกิจ ขนาดย่อมเพาะเห็ด นางฟ้า	- เพื่อเป็นแนวทางในการ ประกอบอาชีพ	ระดับความพึงพอใจของ สถานประกอบการ หน่วยงาน ชุมชนที่มีต่อ คุณภาพของผู้เรียน	1,000	28 มิ.ย.55	แผนกตลาด	มาตรฐานที่ 2 ตัวบ่งชี้ที่ 1.2
4. โครงการ เยี่ยม มหกรรมพืชผักใน โครงการหลวงสดจาก	- เป็นแนวทางในการ ประกอบอาชีพ	ระดับคุณภาพในการ จัดทำแผนการจัดเรียนรู้ รายวิชา	500	29 มิ.ย. 55	แผนกการตลาด	มาตรฐานที่ 2 ตัวบ่งชี้ที่ 2.2

แผนงาน (กลยุทธ์ระดับ สถานศึกษา) โครงการ/กิจกรรม	เป้าหมาย	ตัวชี้วัดความสำเร็จ	งบประมาณ	ระยะเวลาดำเนินการ	ผู้รับผิดชอบ	สอดคล้องกับ มาตรฐาน
<p>ยอดดอย</p> <p>5. โครงการฝึกอาชีพทำ กระเป๋าคูหาญ</p>	- เป็นแนวทางในการ ประกอบอาชีพ	ระดับคุณภาพในการ จัดทำแผนการจัดเรียนรู้ รายวิชา	6,000	15 ก.ค. 55	แผนการตลาด	มาตรฐานที่ 2 ตัวบ่งชี้ที่ 2.2
<p>6. โครงการเยี่ยมชม ธุรกิจโรงแรมมหกรรม อาหารและเครื่องดื่ม Pattaya Food&Hotel EXPO 2012</p>	- เป็นแนวทางในการ เรียนรู้จากสถานที่จริง	ระดับคุณภาพในการ จัดทำแผนการจัดเรียนรู้ รายวิชา	500	26 ก.ค. 55	แผนการตลาด	มาตรฐานที่ 2 ตัวบ่งชี้ที่ 2.2
<p>7. โครงการเยี่ยมชม ธุรกิจขนาดย่อม ซาลาเปาเงินแสน</p>	- ส่งเสริมการเรียนรู้เชิง ปฏิบัติการจริง	ระดับคุณภาพในการ จัดทำแผนการจัดเรียนรู้ รายวิชา	500	24 ก.ค.55	แผนการตลาด	มาตรฐานที่ 2 ตัวบ่งชี้ที่ 2.2
<p>5. โครงการ ชมธุรกิจ โรงแรมมหกรรมอาหาร และเครื่องดื่ม Pattaya Food & Hotel Expo2012</p>	- เป็นแนวทางในการ ประกอบอาชีพ	ระดับคุณภาพในการ จัดทำแผนการจัดเรียนรู้ รายวิชา	500	26 ก.ค. 55	แผนการตลาด	มาตรฐานที่ 2 ตัวบ่งชี้ที่ 2.2

แผนงาน (กลยุทธ์ระดับ สถานศึกษา) โครงการ/กิจกรรม	เป้าหมาย	ตัวชี้วัดความสำเร็จ	งบประมาณ	ระยะเวลาดำเนินการ	ผู้รับผิดชอบ	สอดคล้องกับ มาตรฐาน
6. แฟ้มข้อสอบแผนก ตลาด	-เพื่อเป็นการจัดเก็บ รวบรวมข้อสอบใช้เป็น เอกสารส่วนกลางของ แผนกตลาด	ร้อยละของผู้เรียนที่มี ผลสัมฤทธิ์ทางการเรียนฯ	-	มิ.ย.-ก.ค.55	แผนกการตลาด	มาตรฐานที่ 1 ตัวบ่งชี้ที่ 1.1
7. รายงานความ คืบหน้าปัญหาอุปสรรค	-เพื่อทราบปัญหาและ อุปสรรคในการเรียนการ สอน	ระดับคุณภาพในการ พัฒนาครูและบุคลากร ทางการศึกษา	-	1 มิ.ย.-30 ก.ย.55	แผนกการตลาด	มาตรฐานที่ 3 ตัวบ่งชี้ที่ 3.10
8. สรุปผลการเรียน <u>ภาคเรียนที่ 2</u> <u>สาขางานการตลาด</u>	-เพื่อสรุปผลการ ดำเนินงาน	ระดับคุณภาพในการ พัฒนาครูและบุคลากร ทางการศึกษา	-	พ.ย.-มี.ค. 55	แผนกการตลาด	มาตรฐานที่ 3 ตัวบ่งชี้ที่ 3.10
1. โครงการเพื่อนพึ่ง (ภา)55 เฉลิมพระ เกียรติมหาราชินี	-ส่งเสริมการเรียนและการ ประกอบอาชีพ	ระดับคุณภาพในการ จัดทำแผนการจัดเรียนรู้ รายวิชา	2,100	1ธ.ค. 55	แผนกการตลาด	มาตรฐานที่ 2 ตัวบ่งชี้ที่ 2.2

แผนงาน (กลยุทธ์ระดับ สถานศึกษา) โครงการ/กิจกรรม	เป้าหมาย	ตัวชี้วัดความสำเร็จ	งบประมาณ	ระยะเวลาดำเนินการ	ผู้รับผิดชอบ	สอดคล้องกับ มาตรฐาน
2. โครงการพึงบรยาย พิเศษความรู้เกี่ยวกับ ภาชีอากร	- เพื่อนักเรียนสามารถ คำนวณภาษีได้	ร้อยละของผู้เรียนที่มี ผลสัมฤทธิ์ทางการเรียนฯ	2,000	4 ธ.ค.55	แผนการตลาด	มาตรฐานที่ 1 ตัวบ่งชี้ที่ 1.1
3. โครงการมหกรรมคน เดินกินถิ่นนาเกลือ	- เป็นความร่วมมือกัน ระหว่างชุมชนท้องถิ่นกับ วิทยาลัย	ระดับคุณภาพในการใช้ และ พัฒนา หลักสูตร สมรรถนะ รายวิชา กับ ความต้องการของสถาน ประกอบการ	1,000	2 ธ.ค.-20 ม.ค.56	แผนการตลาด	มาตรฐานที่ 2 ตัวบ่งชี้ที่ 2.1
4. โครงการตอบปัญหา กฎหมายวันรัฐธรรมนูญ	- เพื่อกระตุ้นความสนใจ ในการเรียนวิชากฎหมาย	ระดับคุณภาพในการ จัดทำแผนการจัดเรียนรู้ รายวิชา	1,000	7-8ธ.ค.55	แผนการตลาด	มาตรฐานที่ 2 ตัวบ่งชี้ที่ 2.2
5. โครงการแข่งขัน วิชาชีพครั้งที่ 27	- ส่งเสริมการเรียนและ เพิ่มสมรรถนะการเรียน	ระดับคุณภาพในการ จัดทำแผนการจัดเรียนรู้ รายวิชา	1,800	28 ม.ค. 56	แผนการตลาด	มาตรฐานที่ 2 ตัวบ่งชี้ที่ 2.2
6. ตรวจโครงการงานการ ขายประจำปี 2555		ร้อยละของผู้เรียนที่ผ่าน เกณฑ์การประเมิน มาตรฐานวิชาชีพรายวิชา	10,000	14 ก.พ.56	แผนการตลาด	มาตรฐานที่ 1 ตัวบ่งชี้ที่ 1.3

แผนงาน (กลยุทธ์ระดับ สถานศึกษา)	เป้าหมาย	ตัวชี้วัดความสำเร็จ	งบประมาณ	ระยะเวลาดำเนินการ	ผู้รับผิดชอบ	สอดคล้องกับ มาตรฐาน
โครงการ/กิจกรรม						
7. โครงการมหกรรม งานมันนี่เอ็กโปร	- เพื่อส่งเสริมการเรียนรู้ เชิงปฏิบัติการจริง	ระดับคุณภาพในการใช้ และพัฒนาหลักสูตร สมรรถนะรายวิชากับ ความต้องการของสถาน ประกอบการ	500	15-17 ก.พ.56	แผนการตลาด	มาตรฐานที่ 1 ตัวบ่งชี้ที่ 1.2
8. โครงการสอบ มาตรฐานวิชาชีพ	-วัดคุณภาพมาตรฐานด้าน ทักษะของนักเรียน	ร้อยละของผู้เรียนที่มี ผลสัมฤทธิ์ทางการเรียน	500	5 มี.ค. 56	แผนการตลาด	มาตรฐานที่ 1 ตัวบ่งชี้ที่ 1.1
ภาคเรียนที่ 1 สาขางานคอมพิวเตอร์ ธุรกิจ						
1. โครงการเทคนิคการ จัดกิจกรรมส่งเสริมการ เรียนรู้ของอ.แผนก คอมพิวเตอร์	-เพื่อกระตุ้นการเรียนรู้ ของนักเรียนและเสริม บรรยากาศในการเรียน	ร้อยละของผู้เรียนที่มี ผลสัมฤทธิ์ทางการเรียน	3,000 -	17 พ.ย.55	แผนกคอมพิวเตอร์	มาตรฐานที่ 1 ตัวบ่งชี้ที่ 1.1
2. โครงการประกวด การ์ดวันแม่	-เพื่อเทิดทูนพระเกียรติ แสดงความจงรักภักดีแต่	ระดับคุณภาพในการ จัดการเรียนการสอน	1,300	11 ส.ค.55	แผนกคอมพิวเตอร์	มาตรฐานที่ 2 ตัวบ่งชี้ที่ 2.3

แผนงาน (กลยุทธ์ระดับ สถานศึกษา) โครงการ/กิจกรรม	เป้าหมาย	ตัวชี้วัดความสำเร็จ	งบประมาณ	ระยะเวลาดำเนินการ	ผู้รับผิดชอบ	สอดคล้องกับ มาตรฐาน
3. โครงสอนหลักสูตร ระยะสั้น	องค์สมเด็จ พระบรมราชินีนาถ -พัฒนาผลการเรียน นักเรียน	ร้อยละของผู้เรียนที่มี ผลสัมฤทธิ์ทางการเรียน	700	20-24 ส.ค. 55	แผนกคอมพิวเตอร์	มาตรฐานที่ 1 ตัวบ่งชี้ที่ 1.1
4. โครงการที่สอนน้อง	-เพื่อแลกเปลี่ยนการเรียน ระหว่างรุ่นพี่รุ่นน้อง	ร้อยละของผู้เรียนที่มี ผลสัมฤทธิ์ทางการเรียน	500	6-7 ก.ย. 55	แผนกคอมพิวเตอร์	มาตรฐานที่ 1 ตัวบ่งชี้ที่ 1.1
5. โครงการประกวด วาดภาพนิทาน	-เพื่อให้นักเรียนมีความคิด สร้างสรรค์ในการประดิษฐ์ ชิ้นงาน	ระดับคุณภาพในการ บริหารจัดการโครงการ สิ่งประดิษฐ์ งาน สร้างสรรค์ หรืองานวิจัย	600	7 ก.ย. 55	แผนกคอมพิวเตอร์	มาตรฐานที่ 5 ตัวบ่งชี้ที่ 5.1
<u>ภาคเรียนที่ 2</u> สาขางานคอมพิวเตอร์ ธุรกิจ						
1.โครงการศึกษาดูงาน Commart Comtech	-เพื่อพัฒนาด้านเทคโนโลยี	ระดับคุณภาพในการใช้ และ พัฒนา หลักสูตร	3,000	17 พ.ย.55	แผนกคอมพิวเตอร์	มาตรฐานที่ 1 ตัวบ่งชี้ที่ 1.2

แผนงาน (กลยุทธ์ระดับ สถานศึกษา) โครงการ/กิจกรรม	เป้าหมาย	ตัวชี้วัดความสำเร็จ	งบประมาณ	ระยะเวลาดำเนินการ	ผู้รับผิดชอบ	สอดคล้องกับ มาตรฐาน
Thailand 2012		สมรรถนะรายวิชากับ ความต้องการของสถาน ประกอบการ				
2. โครงการรณรงค์วันพ่อ ของแผ่นดิน	- เพื่อเป็นการเทิดทูนพระ เกียรติและแสดงความ จงรักภักดีแด่องค์ พระบาทสมเด็จพระ เจ้าอยู่หัว	ระดับคุณภาพในการ จัดการเรียนการสอน	1,300	4 ธ.ค.55	แผนกคอมพิวเตอร์	มาตรฐานที่ 2 ตัวบ่งชี้ที่ 2.3
3. โครงการร้องเพลง คริสต์มาสสี่ภาษาในยู ทูบ	- เพื่อพัฒนาแนวทาง เทคโนโลยีและการใช้ ภาษาของนักเรียน	ระดับคุณภาพการใช้และ พัฒนาหลักสูตรฐาน สมรรถนะรายวิชาที่ สอดคล้องกับความ ต้องการของสถาน ประกอบการหรือ ประชาคมอาเซียน	-	11-25 ธ.ค.55	แผนกคอมพิวเตอร์	มาตรฐานที่ 2 ตัวบ่งชี้ที่ 2.1

แผนงาน (กลยุทธ์ระดับ สถานศึกษา) โครงการ/กิจกรรม	เป้าหมาย	ตัวชี้วัดความสำเร็จ	งบประมาณ	ระยะเวลาดำเนินการ	ผู้รับผิดชอบ	สอดคล้องกับ มาตรฐาน
4. โครงการประกวด สิ่งประดิษฐ์จากอุปกรณ์ คอมพิวเตอร์	- เพื่อวัดมาตรฐานด้าน ทักษะวิชาชีพ	ระดับคุณภาพในการ บริหารจัดการโครงการ สิ่งประดิษฐ์ งาน สร้างสรรค์ หรืองานวิจัย	1,000	24 ธ.ค.-11 ม.ค. 56	แผนกคอมพิวเตอร์	มาตรฐานที่ 2 ตัวบ่งชี้ที่ 2.1
5. โครงการสำรวจ ความต้องการสื่อการ สอนโรงเรียนในเขต อ. บางละมุง	- เพื่อวัดมาตรฐานด้าน ทักษะวิชาชีพ	ระดับคุณภาพในการ บริหารจัดการโครงการ สิ่งประดิษฐ์ งาน สร้างสรรค์ หรืองานวิจัย	500	26 ธ.ค.-5 ม.ค.56	แผนกคอมพิวเตอร์	มาตรฐานที่ 5 ตัวบ่งชี้ที่ 5.1
6. โครงการแข่งขัน ทักษะวิชาชีพครั้งที่ 17 วิทยาลัยเทคโนโลยี ชลบุรี	- เพื่อวัดผลสัมฤทธิ์ในการ เรียน	ร้อยละของผู้เรียนที่มี ผลสัมฤทธิ์ทางการเรียนฯ	6,000	23 ม.ค. 56	แผนกคอมพิวเตอร์	มาตรฐานที่ 5 ตัวบ่งชี้ที่ 5.1
7.โครงการแข่งขัน ทักษะวิชาชีพครั้งที่ 27 วิทยาลัยเทคโนโลยี ชลบุรี	- เพื่อวัดผลสัมฤทธิ์ในการ เรียน	ร้อยละของผู้เรียนที่มี ผลสัมฤทธิ์ทางการเรียนฯ	13,500	28-29 ม.ค. 56	แผนกคอมพิวเตอร์	มาตรฐานที่ 1 ตัวบ่งชี้ที่ 1.1

แผนงาน (กลยุทธ์ระดับ สถานศึกษา) โครงการ/กิจกรรม	เป้าหมาย	ตัวชี้วัดความสำเร็จ	งบประมาณ	ระยะเวลาดำเนินการ	ผู้รับผิดชอบ	สอดคล้องกับ มาตรฐาน
8. โครงการเยี่ยมชม โรงเรียนอาชีวพระ มหาไถ่	- เพื่อพัฒนาศักยภาพของ นักเรียนสาขาคอมพิวเตอร์	ร้อยละของผู้เรียนที่มี ผลสัมฤทธิ์ทางการเรียนฯ	1,000	7 ก.พ. 56	แผนกคอมพิวเตอร์	มาตรฐานที่ 1 ตัวบ่งชี้ที่ 1.1
9. โครงการแลกเปลี่ยน เรียนรู้เพื่อน้อง	- เพื่อทบทวนบทเรียนให้ นักเรียนและพัฒนาด้าน ทักษะการเรียนรู้	ระดับความพึงพอใจของ สถานประกอบการ หน่วยงาน ชุมชน ที่มีต่อ คุณภาพของผู้เรียน	1,125	13 ก.พ. 56	แผนกคอมพิวเตอร์	มาตรฐานที่ 1 ตัวบ่งชี้ที่ 1.1
10. การแข่งขันวิชาชีพ ครั้งที่ 1 วิทยาลัย เทคโนโลยีวิศวกรรม แหลมฉบัง	- เพื่อวัดคุณภาพทาง การศึกษา	ร้อยละของผู้เรียนที่มี ผลสัมฤทธิ์ทางการเรียนฯ	2,800	15 ก.พ. 56	แผนกคอมพิวเตอร์	มาตรฐานที่ 1 ตัวบ่งชี้ที่ 1.1
11. โครงการตรวจโปร เจค	- เพื่อเพิ่มทักษะในการ ดำเนินการวิเคราะห์ ออกแบบ และนำเสนอ ข้อมูล	ระดับคุณภาพในการ บริหารจัดการโครงการ นวัตกรรม สิ่งประดิษฐ์ งานสร้างสรรค์ หรือ งานวิจัยครู	3,500	15 ก.พ.56	แผนกคอมพิวเตอร์	มาตรฐานที่ 5 ตัวบ่งชี้ที่ 5.2

แผนงาน (กลยุทธ์ระดับ สถานศึกษา) โครงการ/กิจกรรม	เป้าหมาย	ตัวชี้วัดความสำเร็จ	งบประมาณ	ระยะเวลาดำเนินการ	ผู้รับผิดชอบ	สอดคล้องกับ มาตรฐาน
12. โครงการอบรมการใช้โปรแกรมภาษาซีให้กับ อ.แผนกคอมพิวเตอร์	- เพื่อพัฒนาด้านทักษะการเขียนโปรแกรมให้กับอ.แผนกคอมพิวเตอร์	ระดับคุณภาพในการบริหารจัดการโครงการนวัตกรรม สิ่งประดิษฐ์ งานสร้างสรรค์ หรืองานวิจัยครู	1000	22 ก.พ.-1 มี.ค.56	แผนกคอมพิวเตอร์	มาตรฐานที่ 5 ตัวบ่งชี้ที่ 5.2
13. โครงการสอบมาตรฐานวิชาชีพ	- เพื่อวัดคุณภาพทางการศึกษา	ร้อยละของผู้เรียนที่ผ่านเกณฑ์การประเมินมาตรฐานวิชาชีพ	500	5 มี.ค. 56	แผนกคอมพิวเตอร์	มาตรฐานที่ 1 ตัวบ่งชี้ที่ 1.3
ภาคเรียนที่ 1						
สาขางานกลุ่มทักษะวิชาชีพ						
1. โครงการเฝ้าระวังทางวัฒนธรรม	- เพื่อให้นักเรียนมีส่วนร่วมในการป้องกันและแก้ไขปัญหาด้านวัฒนธรรมในวิทยาลัย	ระดับคุณภาพในการปลูกจิตสำนึกด้านการรักษาดี	100	11 มิ.ย.-30 ก.ย.55	กลุ่มทักษะวิชาชีพ	มาตรฐานที่ 6 ตัวบ่งชี้ที่ 6.1
2. โครงการกิจกรรมวันสุนทรภู่	-เพื่อทราบถึงประวัติและผลงานของสุนทรภู่	ระดับคุณภาพในการจัดทำแผนการจัดการ	600	26 มิ.ย.55	กลุ่มทักษะวิชาชีพ	มาตรฐานที่ 2 ตัวบ่งชี้ที่ 2.2

แผนงาน (กลยุทธ์ระดับ สถานศึกษา)	เป้าหมาย	ตัวชี้วัดความสำเร็จ	งบประมาณ	ระยะเวลาดำเนินการ	ผู้รับผิดชอบ	สอดคล้องกับ มาตรฐาน
โครงการ/กิจกรรม						
		เรียนรู้รายวิชา				
3. โครงการเรียนรู้การทำไข่เค็ม	- เพื่อฝึกทักษะการเรียนรู้ จริง	ร้อยละของผู้เรียนที่มี ผลสัมฤทธิ์ทางการเรียนฯ	1,188	1ก.ค.-8 ส.ค. 55	กลุ่มทักษะวิชาชีพ	มาตรฐานที่ 1 ตัวบ่งชี้ 1.1
4. โครงการกิจกรรมสืบ สานงานภูมิปัญญาไทย	- เพื่อฝึกทักษะการเรียนรู้ จริง	ร้อยละของผู้เรียนที่มี ผลสัมฤทธิ์ทางการเรียนฯ	4,800	11 มิ.ย.-30 ก.ย. 55	กลุ่มทักษะวิชาชีพ	มาตรฐานที่ 1 ตัวบ่งชี้ 1.1
5. โครงการ Big Cleaning Day	- เพื่อสร้างระเบียบวินัยให้ นักเรียน	ระดับคุณภาพในการ ปลูกฝังจิตสำนึกด้านฯ	1,500	14 ก.ย. 55	กลุ่มทักษะวิชาชีพ	มาตรฐานที่ 6 ตัวบ่งชี้ที่ 6.2
6. โครงการปฏิบัติธรรม บวชชีพราหมณ์	- เพื่อปลูกจิตสำนึกที่ดี ให้กับนักเรียน	ระดับคุณภาพในการ ปลูกฝังจิตสำนึกด้านฯ	3,200	6-8 มี.ค. 55	กลุ่มทักษะวิชาชีพ	มาตรฐานที่ 6 ตัวบ่งชี้ที่ 6.1
7. โครงการภาษาพา เพลิน	- เพื่อฝึกทักษะในด้าน ภาษา	ระดับคุณภาพในการใช้ และพัฒนาหลักสูตรฐาน สมรรถนะรายวิชาที่สอดคล้องกับความต้องการ	100	2-13 ก.ค. 55	กลุ่มทักษะวิชาชีพ	มาตรฐานที่ 2 ตัวบ่งชี้ที่ 2.1

แผนงาน (กลยุทธ์ระดับ สถานศึกษา) โครงการ/กิจกรรม	เป้าหมาย	ตัวชี้วัดความสำเร็จ	งบประมาณ	ระยะเวลาดำเนินการ	ผู้รับผิดชอบ	สอดคล้องกับ มาตรฐาน
8. โครงการสัปดาห์ ห้องสมุด	- เพื่อเพิ่มทักษะด้านการ ค้นหาข้อมูลทางห้องสมุด	ของสถานประกอบการ หรือประชาคมอาเซียน ร้อยละของผู้เรียนมี ผลสัมฤทธิ์ทางการเรียนฯ	2,400	3-7 ก.ย.55	กลุ่มทักษะวิชาชีพ	มาตรฐานที่ 1 ตัวบ่งชี้ที่ 1.1
9. โครงการห้องทั่วไทย ภูมิปัญญาท้องถิ่น	- ฝึกทักษะจริงจาก ผู้ทรงคุณวุฒิในชุมชนด้าน ภูมิปัญญาท้องถิ่น	ระดับคุณภาพในการ ปลูกฝังจิตสำนึกด้านฯ	54,000	29 ก.ย.55	กลุ่มทักษะวิชาชีพ	มาตรฐานที่ 6 ตัวบ่งชี้ที่ 6.1
ภาคเรียนที่ 2						
สาขางานกลุ่มทักษะ						
วิชาชีพ						
1. โครงการเขียนบัญชี รายรับ-รายจ่าย	- เพื่อปลูกฝังในเรื่อง เศรษฐกิจพอเพียง	ระดับคุณภาพในการ ปลูกฝังจิตสำนึกด้าน ปรัชญาของเศรษฐกิจ พอเพียง	261	10 ส.ค. 55	กลุ่มทักษะวิชาชีพ	มาตรฐานที่ 6 ตัวบ่งชี้ที่ 6.4

แผนงาน (กลยุทธ์ระดับ สถานศึกษา) โครงการ/กิจกรรม	เป้าหมาย	ตัวชี้วัดความสำเร็จ	งบประมาณ	ระยะเวลาดำเนินการ	ผู้รับผิดชอบ	สอดคล้องกับ มาตรฐาน
2. โครงการวัน คริสต์มาส	- เรียนรู้วัฒนธรรม ชาวตะวันตก	ระดับคุณภาพในการ ปลูกฝังจิตสำนึกด้านฯ	200	25 ธ.ค. 55	กลุ่มทักษะวิชาชีพ	มาตรฐานที่ 6 ตัวบ่งชี้ที่ 6.1
3. โครงการแข่งขัน ทักษะวิชาการ PBAC ACADEMIC”55	- เพิ่มทักษะทางการ เรียน	ร้อยละของผู้เรียนที่มี ผลสัมฤทธิ์ทางการเรียน	8,500	25 ม.ค. 56	กลุ่มทักษะวิชาชีพ	มาตรฐานที่ 1 ตัวบ่งชี้ที่ 1.1
4. ศึกษาดูงานวิทยาลัย ดุสิตธานี	- เปิดโลกอุตสาหกรรม	ระดับความพึงพอใจของ สถานประกอบการ หน่วยงาน ชุมชนที่มีต่อ คุณภาพผู้เรียน	-	26 ม.ค.56	กลุ่มทักษะวิชาชีพ	มาตรฐานที่ 1 ตัวบ่งชี้ที่ 1.2
5. โครงการปฏิบัติธรรม บวชชีพราหมณ์	- นำหลักพระพุทธศาสนา มาประยุกต์ใช้ใน ชีวิตประจำวัน	ระดับคุณภาพในการ ปลูกฝังจิตสำนึกด้านฯ	2,900	6-8 มี.ค. 55	กลุ่มทักษะวิชาชีพ	มาตรฐานที่ 6 ตัวบ่งชี้ที่ 6.1

แผนงาน (กลยุทธ์ระดับ สถานศึกษา) โครงการ/กิจกรรม	เป้าหมาย	ตัวชี้วัดความสำเร็จ	งบประมาณ	ระยะเวลาดำเนินการ	ผู้รับผิดชอบ	สอดคล้องกับ มาตรฐาน
6. แบบประเมินความ พึงพอใจของห้องสมุด ภาคเรียนที่ 1 สาขางานแผนพัฒนา ผู้เรียน	-เพื่อวัดระดับความพึง พอใจของการใช้ห้องสมุด	ระดับคุณภาพผู้เรียนใน การพัฒนาดูแล สภาพแวดล้อมและภูมิ ทัศน์ของสถานศึกษา	300	2/2555	กลุ่มทักษะวิชาชีพ	มาตรฐานที่ 3 ตัวบ่งชี้ที่ 3.8
1. โครงการพิธีไหว้ครู	- เพื่อสืบสานประเพณีไหว้ ครู	ระดับคุณภาพในการ ปลูกฝังจิตสำนึกด้านฯ	5,800	21 มิ.ย.56	แผนกพัฒนาผู้เรียน	มาตรฐานที่ 6 ตัวบ่งชี้ที่ 6.1
2. โครงการกิจกรรมวัน ต่อต้านยาเสพติด	- เพื่อเข้าร่วมกิจกรรม ต่อต้านยาเสพติด	ระดับคุณภาพในการ บริหารความเสี่ยง	750	21 มิ.ย.56	แผนกพัฒนาผู้เรียน	มาตรฐานที่ 3 ตัวบ่งชี้ที่ 3.6
3. โครงการกิจกรรม บริจาคโลหิต	- ปลูกจิตสำนึกที่ดีในด้าน คุณธรรมจริยธรรม	ระดับคุณภาพในการ ปลูกฝังจิตสำนึกด้านฯ	830	6-10 ส.ค. 55	แผนกพัฒนาผู้เรียน	มาตรฐานที่ 6 ตัวบ่งชี้ที่ 6.1

แผนงาน (กลยุทธ์ระดับ สถานศึกษา) โครงการ/กิจกรรม	เป้าหมาย	ตัวชี้วัดความสำเร็จ	งบประมาณ	ระยะเวลาดำเนินการ	ผู้รับผิดชอบ	สอดคล้องกับ มาตรฐาน
4. โครงการกิจกรรมวัน แม่	- ปลุกจิตสำนึกที่ดีในการ รักชาติ ศาสนา พระมหากษัตริย์	ระดับคุณภาพในการ ปลุกฝังจิตสำนึกด้านฯ	1,400	10 ส.ค.55	แผนกพัฒนาผู้เรียน	มาตรฐานที่ 6 ตัวบ่งชี้ที่ 6.1
5. โครงการกิจกรรม กีฬาภายใน	- เพื่อพัฒนาเยาวชนให้ รู้จักใช้เวลาว่างให้เกิด ประโยชน์	ระดับคุณภาพในการ บริหารความเสี่ยง	23,200	27-31 ส.ค. 55	แผนกพัฒนาผู้เรียน	มาตรฐานที่ 3 ตัวบ่งชี้ที่ 3.6
6. โครงการตรวจสอบ เสพติดในสถานศึกษา	- เพื่อป้องกันและแก้ไขใน เรื่องของสารเสพติดใน สถานศึกษา	ระดับคุณภาพในการ ปลุกฝังจิตสำนึกด้านฯ	750	31 ก.ค.55	แผนกพัฒนาผู้เรียน	มาตรฐานที่ 3 ตัวบ่งชี้ที่ 3.6
ภาคเรียนที่2						
สาขางานแผนพัฒนา ผู้เรียน						
1. โครงการกิจกรรมวัน พ่อ	- ปลุกจิตสำนึกที่ดีในการ รักชาติ ศาสนา พระมหากษัตริย์	ระดับคุณภาพในการ ปลุกฝังจิตสำนึกด้านฯ	1,600	4 ธ.ค.55	แผนกพัฒนาผู้เรียน	มาตรฐานที่ 6 ตัวบ่งชี้ที่ 6.1

แผนงาน (กลยุทธ์ระดับ สถานศึกษา) โครงการ/กิจกรรม	เป้าหมาย	ตัวชี้วัดความสำเร็จ	งบประมาณ	ระยะเวลาดำเนินการ	ผู้รับผิดชอบ	สอดคล้องกับ มาตรฐาน
2. โครงการส่งท้ายปีเก่า ต้อนรับปีใหม่	- สืบสานประเพณีและ วัฒนธรรม	ระดับคุณภาพในการ ส่งเสริมด้านกีฬาและ นันทนาการ	4,420	27 ธ.ค.56	แผนงานพัฒนาผู้เรียน	มาตรฐานที่ 6 ตัวบ่งชี้ที่ 6.4
3. โครงการเข้าค่าย อาสาพัฒนาชุมชน	- เพื่อมีส่วนร่วมในการ บริการชุมชน	ระดับคุณภาพในการ บริหารจัดการการบริการ วิชาการและวิชาชีพ	38,000	15-16 ก.พ. 56	แผนงานพัฒนาผู้เรียน	มาตรฐานที่ 4 ตัวบ่งชี้ที่ 4.1
4. โครงการปฐมนิเทศ	- เพื่อให้ข้อมูลเกี่ยวกับ สถาบันและการจัดการ เรียนการสอน	ร้อยละของผู้เรียนที่มี ผลสัมฤทธิ์ทางการเรียนฯ	5,000	17 ก.พ. 55	แผนงานพัฒนาผู้เรียน	มาตรฐานที่ 1 ตัวบ่งชี้ที่ 1.1
5. วิชาการปี 55	-เพื่อเสนอผลงานทางด้าน วิชาการ	-ระดับคุณภาพในการ จัดการบริหารโครงการ สิ่งประดิษฐ์ งาน สร้างสรรค์ หรืองานวิจัย ร้อยละของผู้สำเร็จ	1,600	17 ก.พ. 55	แผนงานพัฒนาผู้เรียน	มาตรฐานที่ 5 ตัวบ่งชี้ที่ 5.1
6. โครงการปัจฉิมนิเทศ	- เพื่อแนะแนวการศึกษา ต่อและแสดงความยินดีกับ	การศึกษาตามหลักสูตร เทียบกับแรกเข้า	7,200		แผนงานพัฒนาผู้เรียน	มาตรฐานที่ 1 ตัวบ่งชี้ที่ 1.7

แผนงาน (กลยุทธ์ระดับ สถานศึกษา) โครงการ/กิจกรรม	เป้าหมาย	ตัวชี้วัดความสำเร็จ	งบประมาณ	ระยะเวลาดำเนินการ	ผู้รับผิดชอบ	สอดคล้องกับ มาตรฐาน
6. พิธีมอบ ประกาศนียบัตร	ผู้สำเร็จการศึกษา -แสดงความยินดีกับ ผู้สำเร็จการศึกษา		115,000	28 มี.ค. 56	แผนงานพัฒนาผู้เรียน	มาตรฐานที่ 1 ตัวบ่งชี้ที่ 1.7

3. รายงานด้านงบประมาณ

รายงานงบประมาณของสถานศึกษา ปีการศึกษา 2555

วิทยาลัยเทคโนโลยีพณิชยการ

งบประมาณรับ - จ่าย ณ วันที่ 10 มิถุนายน 2555

รายรับ		รายจ่าย		หมายเหตุ
รายการ	บาท	รายการ	บาท	
- ค่าธรรมเนียมการศึกษา	4,871,251	- เงินเดือนครู	5,374,765	
- ค่าธรรมเนียมอื่น	2,087,679	- เงินเดือนบุคลากรอื่น	845,000	
- เงินอุดหนุนเป็นค่าใช้จ่าย รายหัวนักเรียน	3,884,053	- ค่าตอบแทนครูและบุคลากร	420,000	
- เงินอุดหนุน	1,314,590	- งบประมาณปรับปรุงอาคารสถานที่	215,000	
- เงินอุดหนุน		- งบจัดหา/พัฒนาเครื่องมือ อุปกรณ์ สื่อการสอน วัสดุฝึก	117,500	
		- สำหรับการจัดการเรียน การสอน	74,300	
		- สำหรับการบริการ วิชาการและวิชาชีพ	45,000	
		- สำหรับการบริหาร จัดการทั่วไป	248,800	
- เงินบริจาค	25,000	- งบในการส่งเสริม สนับสนุน ให้ครูและนักเรียนจัดทำและ ดำเนินการจัดประกวด จัด แสดงโครงการ นวัตกรรม สิ่งประดิษฐ์ งานสร้างสรรค์	315,000	

รายรับ		รายจ่าย		หมายเหตุ
รายการ	บาท	รายการ	บาท	
		หรืองานวิจัย		
- รายได้หรือมูลค่าของผลผลิต ผลงานจากการใช้วัสดุฝึกใน การจัดการเรียนการสอน	27,500	- งบประมาณตามโครงการ กิจกรรม ด้านการปลูกฝัง จิตสำนึกและเสริมสร้างความ เป็นพลเมืองไทยและพลโลก	772,296	
จำหน่ายอุปกรณ์การศึกษา	285,420	- งบพัฒนาบุคลากร	168,500	
		- ค่าสาธารณูปโภค	1,273,541	
- อื่นๆค่าเช่าสถานที่, ดอกเบี้ย	1,213,341	- ค่าใช้จ่ายเบ็ดเตล็ด	448,500	
		- รายจ่ายอื่นๆ	1,548,761	
รวมรับ	13,708,834	รวมจ่าย	11,860,963	

4. การพัฒนาสถานศึกษาจากผลการประเมินคุณภาพมาตรฐานการศึกษา

ข้อเสนอแนะจากการประเมินครั้งล่าสุด	แผนการปฏิบัติตามข้อเสนอแนะ	ผลการดำเนินงาน
<p>การประเมินคุณภาพภายนอกรอบ 2 เมื่อวันที่ 10-12 กุมภาพันธ์ 2552</p>		
<p>1. วิทยาลัยควรจัดทำรายงานการประเมินตนเอง (SAR) และมีการตรวจประเมินโดยคณะกรรมการที่มีความรู้ความสามารถเป็นประจำทุกปี</p>	<p>1. วิทยาลัยได้ดำเนินการให้มีการจัดทำแผนพัฒนาสถานศึกษา แผนปฏิบัติการประจำปี จัดทำรายงานการตรวจประเมินภายใน โดยคณะกรรมการเขตพื้นที่การศึกษา</p>	<p>1. คุณภาพการประกันภายในดีขึ้นมีการจัดเก็บร่องรอยหลักฐานอย่างเป็นระเบียบ</p>
<p>2. วิทยาลัยควรจัดอบรมบุคลากรผู้รับผิดชอบด้านการประกันคุณภาพการศึกษาอย่างต่อเนื่องเป็นประจำ เพื่อให้การประกันคุณภาพการศึกษาภายในเป็นไปอย่างมีประสิทธิภาพและเกิดประสิทธิผลเพื่อการพัฒนา</p>	<p>2. วิทยาลัยดำเนินการแต่งตั้งผู้รับผิดชอบเกี่ยวกับการประกันคุณภาพ มีการส่งบุคลากรไปอบรมเกี่ยวกับการประกันคุณภาพและการอบรมด้านอื่นๆ ที่เป็นประโยชน์ต่อการประกันคุณภาพ และดำเนินการให้มีการอบรมถ่ายทอดให้กับ ครู และบุคลากรในวิทยาลัยด้วย</p>	<p>2. ครูและบุคลากรมีความรู้ความเข้าใจเกี่ยวกับการประกันคุณภาพมากขึ้น</p>
<p>3. การติดตามการดำเนินงานทำของผู้สำเร็จการศึกษาควรกำหนดแผนงานที่ชัดเจนโดยมีระยะเวลาเริ่มต้นและสิ้นสุดของการติดตาม</p>	<p>3. วิทยาลัยได้ดำเนินการแต่งตั้งคณะทำงานเพื่อติดตามการดำเนินงานทำของผู้สำเร็จการศึกษาตามแผนปฏิบัติการประจำปี</p>	<p>3. ร้อยละของผู้สำเร็จการศึกษาที่ได้ออกมาทำงานตรงตามสาขาอาชีพ</p>
<p>4. การติดตามผลการประเมินของผู้ประกอบการควรให้ผู้ประเมินส่งผลการประเมินได้หลายช่องทาง เช่น ทางโทรสาร ทางไปรษณีย์ หรืออีเมล เป็นต้น เพื่อให้สามารถจำแนกกลุ่มของข้อมูลตามระดับหรือสาขาวิชาได้มากยิ่งขึ้น</p>	<p>4. วิทยาลัยได้มีการติดตามผลการประเมินของสถานประกอบการโดยใช้ช่องทางโทรสารและสามารถประเมินผลผ่านทางเว็บไซต์ของวิทยาลัย</p>	<p>4. ได้รับผลการประเมินจากสถานประกอบการที่หลากหลายช่องทางและมีความสะดวกรวดเร็วมากยิ่งขึ้น</p>

<p>5. ควรดำเนินการพัฒนาหลักสูตรให้เป็นหลักสูตรฐานสมรรถนะที่สอดคล้องกับความต้องการของหน่วยงานหรือสถานประกอบการเน้นการฝึกปฏิบัติจริงทั้งในวิทยาลัยและสถานประกอบการ</p>	<p>5. วิทยาลัยได้ดำเนินการพัฒนาหลักสูตรฐานสมรรถนะที่สอดคล้องกับความต้องการของหน่วยงานหรือสถานประกอบการเน้นการฝึกปฏิบัติจริงทั้งในวิทยาลัยและสถานประกอบการ</p>	<p>5. ผู้เรียนได้รับการพัฒนาตามหลักสูตรฐานสมรรถนะ</p>
<p>6. ควรขยายเครือข่ายความร่วมมือกับสถานประกอบการเพื่อระดมความคิดเห็นอันจะเป็นประโยชน์ต่อการพัฒนาหลักสูตรการเรียนการสอน</p>	<p>6.วิทยาลัยได้ดำเนินการประชุมสัมมนา ร่วมกับสถานประกอบการในการพัฒนาหลักสูตรการเรียนการสอน</p>	<p>6. ผู้เรียนได้รับองค์ความรู้จากสถานประกอบการที่สามารถนำไปปฏิบัติงานจริง</p>
<p>7. ควรจัดให้มีการประเมินการเรียนการสอนเป็นรายวิชาประจำทุกภาคการศึกษาและรายงานผลการประเมินแก่อาจารย์ผู้สอนเพื่อนำผลการประเมินไปปรับปรุงการเรียนการสอนในครั้งต่อไปและควรบันทึกเป็นร่องรอยหลักฐานไว้ในแผนการจัดการเรียนการสอนของแต่ละรายวิชา</p>	<p>7. วิทยาลัยได้ดำเนินการประเมินผลการจัดการเรียนการสอนของแต่ละรายวิชาทุกภาคเรียน</p>	<p>7. อาจารย์ผู้สอนมีการพัฒนาการเรียนการสอนทำให้ผู้เรียนมีผลสัมฤทธิ์ทางการเรียนเพิ่มขึ้น</p>
<p>8. ควรจัดให้มีการอบรมด้านเทคนิคการสอนและเทคโนโลยีทางการศึกษาแก่ครูอาจารย์เป็นประจำทุกปีการศึกษา ทั้งนี้เพื่อให้ครูอาจารย์ได้พัฒนาตนเองและสามารถใช้เทคโนโลยีเพื่อการเรียนการสอนได้อย่างมีประสิทธิภาพ</p>	<p>8. วิทยาลัยได้ดำเนินการพัฒนาครูอาจารย์ โดยมีการจัดอบรมการใช้สื่อการสอนและเทคโนโลยี</p>	<p>8. อาจารย์ผู้สอนมีความรู้ความสามารถในการใช้สื่อการสอนที่หลากหลายมากขึ้น</p>
<p>9. ควรดำเนินโครงการหรือกิจกรรมให้ครบถ้วนตามระบบ PDCA กล่าวคือวิทยาลัยควรบันทึกในรูปแบบรายงานการประชุมเพื่อให้เป็นร่องรอยหลักฐานว่าได้มีการนำผลการประเมินมาปรับปรุงพัฒนาการดำเนินงานอย่างต่อเนื่องให้ครบถ้วนทุกโครงการ</p>	<p>9. วิทยาลัยได้ดำเนินการประชุมคณะกรรมการผู้ทรงคุณวุฒิ ครู และบุคลากรทางการศึกษาในการจัดทำโครงการหรือกิจกรรมตามแผนปฏิบัติการประจำปี</p>	<p>9. โครงการและกิจกรรมของวิทยาลัยได้รับการพัฒนาและปรับปรุง</p>

<p>10. ควรพัฒนาการเรียนการสอนด้านทักษะภาษาต่างประเทศที่หลากหลายให้ผู้เรียนสามารถใช้งานได้จริง</p>	<p>10. วิทยาลัยมีการจัดการเรียนการสอนภาษาอังกฤษจากเจ้าของภาษาและมีการเสริมหลักสูตรภาษาจีนและญี่ปุ่น</p>	<p>10. ผู้เรียนได้พัฒนาทักษะการฟังและการพูดจากเจ้าของภาษาโดยตรง</p>
<p>11. ควรพัฒนาห้องปฏิบัติการทางภาษาให้สามารถใช้งานได้อย่างมีประสิทธิภาพ</p>	<p>11. วิทยาลัยได้ดำเนินการจัดทำสื่อการสอนสำหรับภาษาต่างประเทศ</p>	<p>11. ผู้เรียนได้รับความรู้จากสื่อภาษาต่างประเทศ</p>
<p>12. ควรจัดหาสื่อการเรียนการสอนเพื่อเพิ่มทักษะทางด้านภาษาต่างประเทศเช่น มัลติมีเดียสอนการพูดภาษาอังกฤษเพื่อธุรกิจ หรือภาษาจีนเพื่อธุรกิจ เป็นต้น และให้นักศึกษาสามารถเรียนรู้นอกเวลาได้ด้วยตนเองทั้งนี้โรงเรียนอาจใช้ห้องอินเทอร์เน็ตเป็นศูนย์การพัฒนาทักษะทางด้านภาษาของวิทยาลัยนอกเหนือจากการใช้เพื่อการเรียนการสอนแต่เพียงอย่างเดียว</p>	<p>12. วิทยาลัยจัดให้มีการใช้ห้องเรียนอินเทอร์เน็ตเป็นสื่อในการเพิ่มทักษะทางด้านภาษาต่างประเทศ</p>	<p>12. ผู้เรียนได้ค้นคว้าข้อมูลภาษาต่างประเทศนอกเหนือจากการเรียนการสอนในห้องเรียน</p>
<p>13. ควรปรับปรุงอัตราส่วนนักศึกษาต่ออาจารย์ในประเภทวิชาพาณิชยกรรมให้อยู่ในอัตราส่วนที่เหมาะสม คือไม่สูงกว่า 35 ต่อ 1</p>	<p>13. วิทยาลัยได้ดำเนินการบรรจุครูผู้สอนในประเภทวิชาพาณิชยกรรมให้อยู่ในอัตราส่วนที่เหมาะสม คือ 35 ต่อ 1</p>	<p>13. ครูผู้สอนต่อจำนวนผู้เรียนมีอัตราส่วนที่เหมาะสม</p>
<p>14. ควรปรับปรุงครุภัณฑ์ที่เกี่ยวข้องกับการจัดเก็บหนังสือในห้องสมุดให้เหมาะสมมีความปลอดภัยสะดวกต่อการค้นหาจัดเก็บและนำออกมาใช้งาน</p>	<p>14. เพิ่มจำนวนชั้นวางหนังสือในห้องสมุดโดยแยกประเภทหนังสือออกเป็นหมวดหมู่</p>	<p>14. มีการจัดวางหนังสือเป็นระเบียบมากขึ้นสะดวกต่อการใช้งาน</p>
<p>15. ในแต่ละสาขาวิชาควรมีโครงการสิ่งประดิษฐ์ งานวิจัย ที่มีความหลากหลายเนื่องจากในบางสาขา เช่น สาขาการบัญชี มีจำนวนโครงการเป็นจำนวนมาก แต่ยังเป็นโครงการที่มีลักษณะคล้ายคลึงกันในเรื่องของการให้นักศึกษาทำโครงการเป็นเจ้าของ</p>	<p>15. ในแต่ละสาขาวิชาซีพีได้ดำเนินการให้ผู้เรียนจัดทำโครงการสิ่งประดิษฐ์ งานวิจัย ที่มีความหลากหลายมากขึ้น</p>	<p>15. มีจำนวนโครงการสิ่งประดิษฐ์ งานวิจัยที่หลากหลายมากขึ้น</p>

<p>กิจการ ในการจัดตั้งห้างหุ้นส่วนจำกัดละ บริษัทเท่านั้น หรือในสาขาคอมพิวเตอร์มี การทำโครงการในด้านของระบบโปรแกรม คอมพิวเตอร์ การจัดการร้านขายของที่มี ลักษณะคล้ายกันเป็นจำนวนมาก</p>		
<p>16. ควรมีการเผยแพร่และประชาสัมพันธ์ โครงการงาน สิ่งประดิษฐ์ งานวิจัย ให้มากขึ้น และหลายรูปแบบรวมทั้งควรมีการสร้าง เครือข่ายเพื่อใช้ประโยชน์ทั้งในระดับชุมชน ท้องถิ่น ภูมิภาค หรือในวงการธุรกิจ อุตสาหกรรม และการท่องเที่ยวอย่าง ต่อเนื่อง</p>	<p>16. มีการดำเนินการเผยแพร่ โครงการงาน สิ่งประดิษฐ์ งานวิจัย ทาง เว็บไซต์ของวิทยาลัย ทางสื่อ ออนไลน์ และจัดแสดงตามงาน วิชาการต่างๆ ทั้งของสถานศึกษา ชุมชน ท้องถิ่น ภูมิภาค</p>	<p>16.ผู้ที่สนใจสามารถ นำไปใช้ประโยชน์ หรือใช้เป็นแนวทาง ในการพัฒนา โครงการงาน สิ่งประดิษฐ์ งานวิจัยได้</p>
<p>17. ควรวิเคราะห์ศักยภาพของวิทยาลัยใน การให้บริการทางวิชาการแต่ละสาขา และ ให้ทุกสาขาวิชาควรมีการให้บริการวิชาการที่ ตอบสนองต่อชุมชนและสังคม</p>	<p>17. วิทยาลัยดำเนินการให้ผู้เรียนแต่ ละสาขาออกไปให้บริการวิชาชีพต่อชุมชน ไม่น้อยกว่าร้อยละ 60 ของผู้เรียน ทั้งหมดแต่ละสาขาวิชา เป็นเวลา 16 ชั่วโมง ต่อ คน</p>	<p>17. ชุมชนและสังคม ได้รับการบริการทาง วิชาชีพ จากทาง วิทยาลัยและผู้เรียน ได้พัฒนาความรู้จาก การออกไปให้บริการ ชุมชนและสังคม</p>
<p>18. ควรมีการสำรวจความต้องการของ ชุมชนหรือหน่วยงานภายนอกเพื่อเป็นการ ตอบสนองความต้องการที่แท้จริงต่อการ ให้บริการทางวิชาการ</p>	<p>18. วิทยาลัยดำเนินการให้มีการ จัดทำแบบสอบถามความพึงพอใจ ต่อชุมชนหรือหน่วยงานภายนอก เกี่ยวกับการให้บริการทางวิชาการ</p>	<p>18. ชุม ช น ห รื อ หน่วยงานภายนอก ได้รับบริการทาง วิชาการที่ตรงตาม ความต้องการ</p>
<p>19. ควรมีการบูรณาการระหว่างการเรียน การสอนกับกิจกรรม โครงการ และ ผลงานวิจัยในการให้บริการวิชาการแก่สังคม ที่ทำให้เกิดเครือข่ายความรู้ ความร่วมมือ ระหว่างโรงเรียนและชุมชนในการพัฒนา ความเข้มแข็งของชุมชน สู่การพัฒนาสังคม แห่งการเรียนรู้</p>	<p>19. มีการบูรณาการการเรียนการ สอน กิจกรรม โครงการ และได้รับ ความร่วมมือจากสถานศึกษาและ ชุมชน</p>	<p>19. สถานศึกษาและ ชุมชนมีการพัฒนา แหล่งการเรียนรู้ ร่วมกัน</p>

<p>20. เปิดโอกาสให้ชุมชนและบุคคลภายนอกเข้ามามีส่วนร่วมในการบริหารจัดการอย่างเป็นรูปธรรม</p>	<p>20. มีการแต่งตั้งคณะกรรมการสถานศึกษา 4 ฝ่าย เข้ามามีส่วนร่วมในการบริหารจัดการ</p>	<p>20. ชุมชน ผู้ปกครองหรือหน่วยงานภายนอก ได้ทราบถึงเป้าหมายและการดำเนินการต่างๆ ของสถานศึกษามากขึ้น</p>
<p>21. ควรจัดทำรายงานการประชุมโดยแสดงรายละเอียดและมติที่ประชุมที่ชัดเจน</p>	<p>21. วิทยาลัยดำเนินการให้มีการบันทึกผลรายงานการประชุมอย่างน้อยภาคเรียนละ 2 ครั้ง</p>	<p>21. สามารถนำรายงานการประชุมมา อ้างอิง ปรับปรุงและเสนอแนะในการทำกิจกรรมและประชุมครั้งต่อไป</p>
<p>22. ควรจัดการความรู้ให้เป็นระบบและชัดเจนมากขึ้น</p>	<p>22. วิทยาลัยมีการจัดการความรู้ให้เป็นระบบทั้ง 5 ด้าน คือ 1. ผู้บริหาร สนับสนุนให้เกิดนโยบายหรือกลยุทธ์ต่างๆ ในการจัดการความรู้ 2. วัฒนธรรมองค์กร 3. เทคโนโลยีสารสนเทศ 4. สมาชิกในองค์กร 5. การประเมินผล</p>	<p>22. ผู้เรียนได้รับการพัฒนาทั้ง 5 และได้รับการประเมินผลที่ชัดเจนมากขึ้น</p>
<p>23. ควรจัดทำระบบฐานข้อมูลให้ประสานกันเป็นเครือข่ายปรับปรุงให้ทันสมัยเสมอและประเมินประสิทธิภาพความปลอดภัยของระบบบริหารจัดการข้อมูลอย่างต่อเนื่อง</p>	<p>23. ดำเนินการจัดทำระบบฐานข้อมูล</p>	<p>23. ระบบฐานข้อมูลมีประสิทธิภาพมากขึ้น</p>
<p>24. ควรส่งเสริมให้บุคลากรได้รับการพัฒนาในด้านวิชาชีพที่สอนและกระบวนการจัดการเรียนรู้อย่างสม่ำเสมอ(20 ช.ม. ต่อ ปี)</p>	<p>24. วิทยาลัยได้จัดการส่งเสริมให้บุคลากรได้รับการพัฒนาในด้านวิชาชีพที่สอนตรงตามสาขาอาชีพ (20 ช.ม. ต่อ ปี)</p>	<p>24. บุคลากรได้รับการพัฒนาในด้านวิชาชีพตามกระบวนการจัดการเรียนการสอน</p>
<p>25. ควรศึกษาแผนกลยุทธ์ ที่ได้จัดทำเพื่อพัฒนางานโครงการ ให้สอดคล้องกับแผน</p>	<p>25. วิทยาลัยได้ดำเนินการพัฒนาโครงการต่างๆ ตามแผนปฏิบัติการ</p>	<p>25. โครงการต่างๆ เกิดประสิทธิภาพ</p>

ยุทธศาสตร์นั้น	ประจำปีและแผนพัฒนาการจัดการ สถานศึกษา	ตามแผนที่ได้จัดทำ ไว้
การประเมินคุณภาพภายในโดยต้นสังกัด เมื่อวันที่ 6 กรกฎาคม 2555		
1. ควรจัดงบประมาณสนับสนุนการจัด กิจกรรม โครงการ ที่ส่งเสริมการจัดการ เรียนการสอน ให้ผู้เรียนได้รับการพัฒนา ด้านภาษาต่างประเทศให้มากขึ้นอย่าง ต่อเนื่อง	1. วิทยาลัยมีการเสริมหลักสูตรการ จัดการเรียนการสอนในด้าน ภาษาต่างประเทศ	1. ผู้เรียนได้รับการ พัฒนาทักษะในด้าน ภาษาต่างประเทศ
2. ควรจัดทำแบบบันทึกและแนวปฏิบัติการ ใช้เครื่องมือ อุปกรณ์และจัดให้มีการ ประสานงานให้ผู้เรียนไปฝึกงานในสถาน ประกอบการและมีแผนการพัฒนาครูให้ ชัดเจนเพื่อพัฒนาให้เป็นไปตามแผนงานที่ กำหนด	2. วิทยาลัยมีการจัดทำแผนพัฒนา ครู แผนการเบิกจ่ายวัสดุอุปกรณ์ และแผนความร่วมมือกับสถาน ประกอบการในเรื่องของการฝึกงาน	2. ครูได้รับการ พัฒนาตรงตามสาขา อาชีพและผู้เรียน ได้รับการฝึกงานกับ สถานประกอบการที่ ได้มาตรฐานและตรง ตามสาขาอาชีพ
3. ควรให้ความสำคัญในการจัด ครู อาจารย์ ที่ปรึกษาให้เป็นระบบ และกำหนด หลักเกณฑ์การเป็นครูที่ปรึกษาในแต่ละ สาขางาน แต่ละชั้นปี รวมทั้งการจัดทำแบบ บันทึกการให้คำปรึกษาแก่ผู้เรียนของครู ควรจัดให้มีการเก็บบันทึกการให้คำแนะนำ แก่ผู้เรียน การแก้ไขปัญหาของผู้เรียนในด้าน ต่าง ๆ อย่างเป็นระบบ	3. วิทยาลัยมีการแต่งตั้งอาจารย์ที่ ปรึกษาและจัดทำแบบบันทึกการให้ คำปรึกษาแก่ผู้เรียนตามสาขาอาชีพ และมีการแก้ไขปัญหาของผู้เรียนใน ด้านต่าง ๆ อย่างมีระบบ	3. ผู้เรียนได้รับการ ให้คำปรึกษาจาก อาจารย์ที่ปรึกษา และคำแนะนำใน ด้านการเรียนอย่าง สม่ำเสมอแบบเป็น กันเอง
4. ควรจัดให้มีการวางแผนและกำหนดแนว ทางการดำเนินงานไว้ในแผนปฏิบัติการ ประจำปีและเมื่อสิ้นสุดโครงการกิจกรรม แล้วควรจัดทำบันทึกจัดเก็บสรุปประเมินผล การดำเนินงานในกิจกรรมโครงการเป็น รูปเล่ม ควรจัดสรรงบประมาณให้เพิ่มมาก ขึ้นหรืออาจประสานขอความร่วมมือและ	4. ได้ดำเนินการจัดทำแผนปฏิบัติ งานประจำปี ประเมินผลงาน กิจกรรม โครงการ อย่างเป็นรูปเล่ม มีการเพิ่มงบประมาณในการจัดทำ กิจกรรมโครงการเพิ่มมากขึ้น	4. การจัดสรรงบ และการดำเนินงาน ตามแผนปฏิบัติงาน งานประจำปีมี ประสิทธิภาพมากขึ้น

<p>ความอนุเคราะห์งบประมาณจากหน่วยงานอื่นๆ เช่น การบริหารส่วนท้องถิ่น ชุมชน เป็นต้น</p>		
<p>5. ควรจัดให้มีการนำสิ่งประดิษฐ์ โครงการ ผลงานวิจัยไปใช้ในการพัฒนาชุมชน ท้องถิ่น โดยอาจนำสิ่งประดิษฐ์ไปให้บริการแก่ชุมชน ท้องถิ่น หรือนำผลงานวิจัยไปพัฒนา ในการเรียนการสอนในวิชาต่างๆ ที่รับผิดชอบ ให้เกิดประโยชน์</p>	<p>5. มีการดำเนินการเผยแพร่ สิ่งประดิษฐ์ โครงการ งานวิจัย แก่ ชุมชน ท้องถิ่น ได้ใช้ประโยชน์</p>	<p>5. ชุมชน ท้องถิ่น ได้รับประโยชน์ การจัดทำ สิ่งประดิษฐ์ โครงการ งานวิจัย</p>
<p>6. สถานศึกษาควรแต่งตั้งคณะกรรมการ ประเมินผลกิจกรรม โครงการ งานของ วิทยาลัย และควรจัดทำเครื่องมือ ในการจัด ประเมินผลกิจกรรม โครงการ งานเพื่อใช้ในการประเมิน</p>	<p>6. วิทยาลัยได้มีการแต่งตั้ง คณะกรรมการสถานศึกษาเพื่อ ประเมินผลงานกิจกรรมโครงการ ของวิทยาลัย และออกแบบสำรวจ ความพึงพอใจของผู้รับบริการ ใน การใช้ระบบสารสนเทศของ สถานศึกษา</p>	<p>6. ผู้รับบริการเกิด ความพึงพอใจใน สถานศึกษามากขึ้น</p>